Estão ganhando mais a partir de ontem os comerciários

VINTE E CINCO POR CENTO, SEGUNDO DECIDIU O T. R. T.

(TEXTO NA QUINTA PAGINA)

ANO 80 — RIO, TÉRÇA-FEIRA, 1 DE NOVEMBRO DE 1955 — N.º 252

GAZETA DE NOTICIAS

Fundador: Ferreira de Araújo Diretor: José Bento

CADEIA PARA O CORVO FALSARIO

A falsificação da carta Brandi o levará para a companhia do Tenente Gregório Fortunato — Revelações estarrecedoras no próprio depoimento do deputado udenista (Ler Artigo de Fundo, na terceira página)

MARGARETH VENCIDA PELA IGREJA

Peter Townsend, o herói da RAF que não tem sorte no amor

Margaret Rose, a princesa que sacrificou seu amor por um reino

(TEXTO NA PAGINA ONZE)

Faleceu o General Canrobert Pereira da Costa

Câmara ardente no Clube Militar, de onde sairá o féretro, para o Caju, às 16 horas — Homenagens do Ministro da Guerra e do Exército

(TEXTO NA SEGUNDA PAG.)

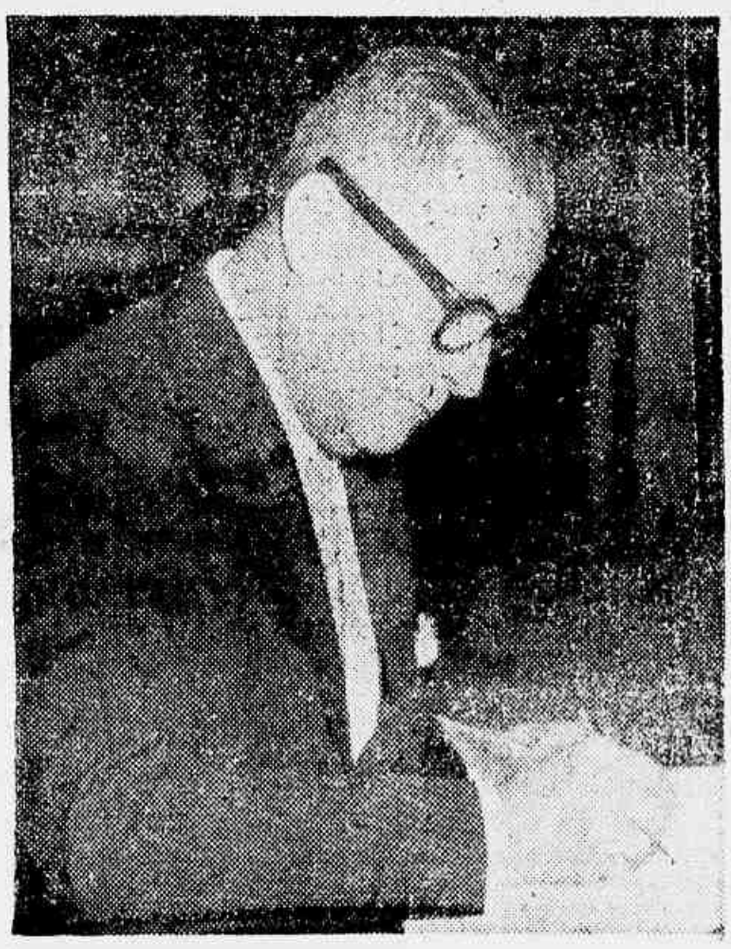

O Gen. Canrobert Pereira da Costa quando, nas eleições de 54, votava

Continua a luta pela extinção das favelas

Reunião, no Catete, da Comissão que estuda o problema das favelas, vendo-se, na presidência, D. Heldei

(TEXTO NA OITAVA PAGINA)

PREÇO 1 CRUZEIRO

O PSD contra a volta do PCB à legalidade

A BATALHA JUDICIÁRIA É A BATALHA DA CONFUSÃO DO GRUPO UDENO-LACERDISTA

(LEIA TEXTO NA 11.ª PÁGINA)

DEPUTADO ARMANDO FALCÃO

O vereador Valdemar Viana desafia Carlos De Lacerda

(LEIA NA SEGUNDA PÁGINA EM "CÂMARA MUNICIPAL")

Hoje, às 8,30, no Ministério da Guerra:

SENSACIONAIS REVELAÇÕES DO GENERAL EMÍLIO MAURELL FILHO SÔBRE A CARTA BRANDI

GENERAL EMÍLIO MAURELL FILHO

(TEXTO NA SEGUNDA PAG.)

Leia na segunda página:

A população carioca contra o aumento de preço nos aluguéis

GREVE GERAL NA ARGENTINA

— (TEXTO NA 11.ª PÁGINA) —

CÂMARA MUNICIPAL

Waldemar Viana ao Corvo: "Se ainda não houve em cima da terra um homem que possa enfrentar um canalha como Carlos Lacerda, existe um vereador-operário para isso"

V. Viana

Ao rebater a campanha de calúnias do Córvo, visando à desmoralização das classes sindicalizadas, o bravo vereador Waldemar Viana, pronunciou o seguinte discurso: «Aproveito a oportunidade para comunicar que no dia 5 foi publicado pelo jornalzeco de Carlos Lacerda, como suplemento da «Tribuna da Imprensa», este pasquim da rua do Lavradio, o depoimento de Carlos Lacerda junto à Comissão de Inquérito da Carta Brandi. Cinicamente, Carlos Lacerda, em seu depoimento, procura acusar dirigentes sindicais brasileiros, entre eles o orador que ocupa a tribuna, vereador Waldemar Viana, tachando-o de peronista». Depois de ler trecho da «Tribuna da Imprensa», prosseguiu Waldemar Viana: «E' lamentável que um jornalista e também parlamentar, um homem de responsabilidade pública, um homem eleito por um grande número de votos no Distrito Federal; venha vergonhosamente, descaradamente, prestar um depoimento mentiroso, em que ele mente à luz do dia. Ele trai a sua própria consciência, trai o próprio eleitorado, ele trai os trabalhadores cariocas, ao afirmar que o I Congresso Brasileiro de Previdência Social é um congresso peronista e um congresso de dirigentes sindicais ligados a uma república sindicalista. Que é que esse deputado, que é que esse jornalista entende como república sindicalista. E' lamentável que Carlos Lacerda continue com a sua campanha de calúnias e de injúrias. Mas lanço neste momento um desafio a Carlos Lacerda. Se ainda não houve em cima da terra um homem que possa enfrentar um canalha como Carlos Lacerda, existe na Câmara de Vereadores um vereador-operário, capaz de fazê-lo. Oportunamente virei à tribuna para dizer ao povo carioca o que há de verdade quanto ao Congresso Sindicalistas. Encontrando-se na tribuna, em aparte que lhe foi concedido, quando a sessão fôra prorrogada por vinte minutos, Waldemar Viana, de fato, não podia dizer mais do que afirmou. Esperemos pelo resto.

* * *

Houve mais o seguinte: — até agora, não chegou a mensagem do Executivo sobre o Estatuto do Funcionalismo — informou a Mesa em resposta a indagação do pessedista Trota; o trabalhista Odilon se congratulou com a classe comerciária pela data da vesperta o rebublicano Nilo Ribeiro falou sobre a passagem de mais um aniversário de fundação do Hospital «Miguel Couto» e da «Revista da Música Popular Brasileira»; o social trabalhista Pedro Faria se congratulou com o embaixador da República do Panamá, pelo transcurso a três do corrente da independência daquele país amigo; o udenista Domingos D'Angelo pediu uma comissão de vereadores para assistir à inauguração hoje dos transmissores da Rádio Vera Cruz.

O funcionamento dos bancos, hoje

Hoje, dia 1.º (Todos os Santos), os bancos funcionarão no horário do sábado, isto é, das 9 às 11 horas. Amanhã (Finados), os bancos não funcionarão.

Combate aos insetos no Sul do País

O estudo da biologia dos insetos, que infestam a região meridional do País, vem sendo levado a efeito, desde algum tempo, na Seção de Entomologia Agrícola do Instituto Agronômico do Sul, para servir de base a pesquisa e métodos de combate.

Com tal objetivo, êsse já dispõe de colocações entomológicas com cêrca de 800 espécimens constatados como pragas de 42 plantas cultivadas e 11 silvestres.

Bastidores

O Sr. Castilhos Cabral está convencido de que o Sr. Jânio Quadros tem obrigação moral de apoiar sua candidatura à Prefeitura de São Paulo, tendo em vista a sua atitude de desprendimento no caso da Secretaria do Trabalho que abandonou, propondo a sua extinção. Seja como fôr, entretanto, o representante paulista está disposto a lançar sua candidatura, mesmo que tenha de enfrentar o Sr. Adhemar de Barros. Com esta são três as candidaturas que chegam ao nosso conhecimento para a disputa à Prefeitura da capital bandeirante.

BANCO RIBEIRO JUNQUEIRA S. A.
RUA DA QUITANDA, 70/72
RUA CHILE, 65

Noivado Paulo Terra Lacerda Santos - Senhorita Celeste Aida de Azevedo Martins

Vem de contrair noivado o Sr. Paulo Terra Lacerda Santos, filho do viúver Senador Terra Lacerda Santos e neto do ex-presidente Hermes da Fonseca, com a senhorita Celeste Aida de Azevedo Martins, filha do casal Dr. e Dona Maria Luiza de Azevedo Martins.

Pedimos a quantos gostam de ver casamentos e noivados, que nos mandem os seus pedidos, pois a GAZETA DE NOTICIAS, sempre atenta a tudo, publicará, gratuitamente, os pedidos que nos forem enviados.

GANHE DE GRAÇA
GRANDE CONCURSO MENSAL
GAZETA DE NOTICIAS
Geladeira Climax oferta de J. Isnard S/A Máquina de costura oferta do Casa Nissa Colchão de molas Piassa Liquidificador Arno Bicicleta Coricha
Volumia
ARNO
Climax
Troque seus cupões por um bilhete numerado e concorra ao nosso sorteio mensal
VEJA INSTRUÇÕES NA P. 10
O sorteio do Série FF será realizado a 16-11-55, sendo supervisado pela Agência Nacional de Publicidade Ltda.
O SORTEIO DÊSTE CONCURSO É: Série GG
REALIZADO PELA LOTERIA FEDERAL

Sensacionais revelações do General Maurell sôbre a "Carta Brandi"

Às 8,30 horas da manhã de hoje estará a imprensa reunida, na Secretaria do Ministério da Guerra, sob convocação do general Emilio Maurell Filho, para as sensacionais revelações do inquérito em torno da carta falsa Brandi.

O general Maurell Filho promete arrasar, tornando públicas as investigações realizadas, bem assim os nomes de todos os implicados na escandalosa trama anti-nacional.

Não serão as ameaças e as intimidações de Lacerda e dos seus cafagestes do nefando Clube da Lanterna, que irão abstar o ilustre militar das revelações que tem a fazer, nas quais ele, o «Corvo», é um dos elementos mais diretamente atingidos. Tanto assim que, aprovado, o maqueiroso e desprezível indivíduo desapareceu do Rio. Nunca mais foi visto na Câmara e desde três dias que não mais o é, nem mesmo no pasquim da rua do Lavradio.

«PEGA LADRÃO»...

Lacerda é isto, que se está vendo: caluniador, intrigante, venal, traidor e covarde. Sempre pronto a alugar-se a quem der mais. Venderia até aquela que o pôs no mundo, tal o seu caráter nojento. Suas habilidades profissionais, ditas panfletárias, sempre estiveram a serviço de causas escusas, de interesses inconfessáveis. E' o megalomano cínico, corrupto até a raiz dos cabelos, mas que se arroga a gritar contra a corrupção igual ao ladrão que, perseguido, sai na frente dos seus perseguidores a gritar «pega ladrão», para despistar...

VENDO AS COISAS PRETAS

Na certeza de que não escapará à punição que o espera, o «Corvo», vendo as coisas pretas, sentindo-se pegado pela gola, a quem procurou, para pedir socorro? Justamente ao Sr. Roberto Marinho, seu companheiro de «O Globo», na campanha do golpe. E Marinho o levou para sua fazenda, em São Pedro da Aldeia, no Estado do Rio. Lá o «Corvo» ficou guardado, juntamente com os envelhecidos quartos das cavalariças turfísticas do feliz proprietário do vespertino em que o grande negocista João Neves pontifica.

Ora veremos.

A verdade por inteiro

(CONCLUSÃO DA PAGINA 3)

valor moral do Sr. Maurell Filho, e confirmada a inexistência de culpa do Sr. João Goulart, subsiste, ainda, — e talvez maiormente, — a necessidade de se punir o culpado, e êste culpado é o Sr. Carlos Lacerda, que teceu os fios de uma grosseira intriga internacional, que atassalhou a honra alheia, apenas para saciar sua megalomania e sua misantropia notória. Dentro do próprio raciocínio armado pelo falsário, dentro das linhas de sua pregação, sentimo-nos à vontade para propor a sua punição, que há de ficar como um libelo para sempre e como uma lição para os pósteros.

* * *

ASSIM como a honra nacional exigiria a punição do Sr. João Goulart, desde que se configurasse a traição, — hipótese logo de início julgada improvável, — também exige a do Sr. Carlos Lacerda, provado, que está, seu crime, por suas próprias palavras e por sua própria pena, afinal posta a serviço da verdade! O Tenente Gregório Fortunato terá, em breve, ao seu lado, no Presídio Central, o seu grande adversário de ontem.

FALECEU O GEN. CANROBERT PEREIRA DA COSTA

Faleceu, ontem à tarde, o General Canrobert Pereira da Costa, uma das mais brilhantes figuras do Exército Brasileira e nome que soube, sob todos os aspectos, honrar as tradições das forças armadas da Nação.

Inteligência lúcida, a serviço de um patriotismo à toda prova, mostrou-se sempre o General Canrobert Pereira da Costa um espírito de combate, ao lado das causas democráticas, timoneando-se o quanto possível aos movimentos que visassem a minar a raiz dos acontecimentos e procurando, sempre e sempre, mostrar aos seus camaradas exemplos de disciplina, de amor à ordem, de respeito às instituições.

Seu passamento foi geralmente sentido, não só no seio das tropas, onde conseguiu impor-se não apenas como chefe e amigo mas como companheiro compreensivo e justo, mas também no seio da sociedade brasileira, que nele viu o perfil de um cavalheiro digno e sereno, homem de fino trato e caráter inatacável.

DADOS BIOGRAFICOS

O General Canrobert Pereira da Costa, Chefe do Estado-Maior das Fôrças Armadas, faleceu às 16,40 horas de ontem, em sua residência, após insidiosa moléstia, nasceu no Distrito Federal a 18 de outubro de 1895, filho de Francisco Pereira da Costa, e Da. Júlia Arnelia Coutinho da Costa. Concluídos seus preparatórios no Colégio Militar, ingressou como aluno na Escola Militar. Passou a praça em 1914, aspirante em 1918, a

(CONCLUI NA 8ª PÁGINA)

Jubileu de prata das Casas Garson

HA 25 anos Samuel Garson fundava firma que hoje é uma das mais importantes do Rio de Janeiro: Casas Garson.

Com um capital de apenas vinte mil cruzeiros (20 contos à época), a firma então instalada teria que transformar-se no grande emporio de material elétrico, radios, pianos e geladeiras, orgulho do atual comercio carioca.

Ainda em 1928, a firma que hoje comemora o seu jubileu de prata era apenas uma pequena oficina de consertos de pianos. O seu progresso, o seu crescimento, a sua prosperidade são garantia do excelente critério que adotam os seus proprietários.

A GAZETA DE NOTICIAS se congratula com as Casas Garson, pela auspiciosa efeméride.

A população contra o aumento dos aluguéis

A população, notadamente as donas de casa, está revoltada com o projetado aumento de 60% no preço dos alugueres, em vias de, por estes dias, tornar-se fato consumado.

E' que, ao projeto que prorroga a lei do inquilinato, em regime de urgencia na Camara, conseguiram os proprietarios de imoveis oferecer uma emenda, que obteve parecer favoravel da Comissão de Economia, permitindo a majoração dos alugueis até 60% para os estipulados anteriormente a 31 de dezembro de 1947, o que vale dizer da quase totalidade das locações.

Procuramos, ontem, auscultar o homem da rua, sentir como receberá mais essa sangria em sua minguada bolsa.

De um modo geral, todos acham que os deputados, aprovando a emenda em questão estarão simplesmente traindo o mandato que lhes foi confiado pelo povo para a defesa de seus interesses, que não podem ser, de modo algum, os interesses dos grupos favorecidos pela fortuna como, no caso, os proprietarios de imoveis.

FALA UMA ESTUDANTE

A primeira pessoa que ouvimos foi a senhorita Terezinha Nogueira, estudante, que, na Feira de Livros da Cinelandia, comprava um dicionario de francês.

A mocinha foi respondendo de pronto:

— Não creio que os deputados consintam no aumento, sobretudo nessa base, eles sabem muito bem que o momento não é oportuno para majoração desse vulto.

Mas, se isso acontecer, terei de interromper os estudos para trabalhar.

Papai não aguenta sozinho mais essa despesa e tenho três irmãos menores estudando...

UM SACRILEGIO

O sr. Julio Pontes Ramos, comerciario, que apreciava também uns livros na Cinelandia, nos disse:

— Isso é quase um sacrilegio. Como iremos comer e vestir? Depois, o senhor sabe, atrás desse aumento e a pretexto dele, virão outros...

Já estamos afogados com a onda de majorações.

Eu, como o senhor há de ter advinhado, adoro ler, mas não posso comprar livros. Limito-me a olhá-los. Como vou conseguir pagar mais 60% de aluguel.

Com franqueza, a gente nem sabe o que pensar desses deputados...

DESESPERADA

A senhora Brandina Coelho, datilografa, casada com um balconista, com três filhos e uma sogra, nos declarou:

— Estou desesperada. Eu e meu marido trabalhamos, minha sogra faz todo o serviço de casa, vivemos com a maior economia, e nem assim o dinheiro dá...

Como havemos de apertar mais esse aumento imprevisto?

CALAMIDADE PUBLICA

O senhor Aristarco Melo Dias, previdenciario, com um irmão invalido, esposa que trabalha no comercio, dois filhos e mãe doente, nos disse, patetico:

— Esse aumento é uma verdadeira calamidade pública.

Se isso fosse resolvido no proximo governo, garanto que a historia seria outra.

Eu moro em uma casa de dois quartos e uma sala, em Madureira, e vivo passando privações, ainda assim, com um irmão invalido e minha mãe doente, sobrecarregando meu orçamento com despesas de médico e remédios.

Estou tonto. Não sei o que fazer...

* * *

Nesse tom geral de revolta e de angustia está escrito o drama da população desamparada.

Urge que o Congresso considere bem a situação antes de ceder aos argumentos dos proprietarios de imoveis.

APELO DA ASSOCIAÇÃO FEMININA DO DISTRITO FEDERAL

Compareceu, ontem, à redação, uma comissão de senhoras da Associação Feminina do Distrito Federal, comunicando-nos que no proximo dia 4 do corrente, às 15 horas, fará entrega, na Camara dos Deputados, de um Memorial solicitando aos parlamentares a prorrogação da lei do inquilinato, cuja vigencia expira no dia 31 de dezembro proximo.

Nas razões invocadas, afirmam as mães de familia que caso não seja prorrogada a vigencia da citada lei, cerca de 5 milhões de inquilinos se verão ameaçados pelo despejo, como bem demonstram o avultado numero de ações de despejo que transitam diariamente pelas diversas Varas Civeis do nosso forum.

Finalizando, solicitam, em nome da sobrevivencia das crianças e da tranquilidade do povo, a prorrogação, sem emendas, da lei do inquilinato, a fim de que possa o assunto ser resolvido ainda nessa legislatura.

Resenha Politica

O deputado Neiva Moreira é ideologicamente contra o golpe. Como maranhense, entretanto, não lhe desgostaria uma convulsão politica pois essa convencido de que só com um golpe consertara as causas no seu Estado, onde segundo declara, a propria Justiça Eleitoral, patrocinou a fraude. Não fara, entretanto, nenhum pronunciamento golpista pois a linha do seu Partido é estritamente pela legalidade.

— O Sr. Jânio Quadros esta inteiramente convencido de que "o bonde não chegara ao Catete", para usar uma expressão adotada pelo astrologo Sana Khan, que tem previsto os principais lances da sua carreira politica. Por isso não adotará nenhuma atitude publica contrária ao golpe. As razões em que se funda são as seguintes: se houver uma solução extra-constitucional sua posição será excelente, pois conta com Juarez e tem a seu lado o General Prado. Mas se o golpe não vier, a sua posição continuará boa, pois, os seus assessores politicos têm-se convencido de que o Sr. Juscelino Kubitschek

(CONCLUI NA PAGINA 11)

General de Exército

CANROBERT PEREIRA DA COSTA

(PRESIDENTE DO CLUBE MILITAR)

FALECIMENTO

A Diretoria do Clube Militar cumpre o doloroso dever de comunicar aos senhores associados e ao povo em geral, o falecimento do seu inesquecível Presidente, Exmo. Sr. General de Exército CANROBERT PEREIRA DA COSTA, ocorrido, ontem, às 14,30 horas e convida para o sepultamento do grande Chefe Militar.

O féretro sairá da sede social do Clube Militar para o Cemitério de São Francisco Xavier, às 16,00 horas de hoje.

Em 1.º de novembro de 1955.

MAJOR PLINIO PITALUGA

Diretor Secretário do Clube Militar

DO IMPÉRIO À REPÚBLICA

GAZETA DE NOTÍCIAS

Fundada em 2 de Agôsto de 1875

A verdade por inteiro

O depoimento do Sr. Carlos Lacerda, prestado diante do General Maurell Filho, veio desmascarar, em definitivo, a farsa que de há muito encena aquêle escriba aos olhos da Nação atônita. Tôda a desfaçatez, tôda a maldade, tôda a leviandade do assassino moral do Presidente Getúlio Vargas, do escriba sem entranhas e do político sem escrúpulos desabou fragorosamente, formando o conjunto mais hediondo da baixeza humana.

* * *

O depoimento durou quatro horas; foram quatro horas de misérias morais, de contrafação, de irresponsabilidade. Em seu curso, o monstro confirmou tudo aquilo que tem sido dito de sua ação. Confirmou que é o arquiteto do mal, que é o advogado da agitação. Pois ali está dito por sua própria bôca, transcrito por sua própria pena mercenária que, antes de divulgar a carta, se positivara de sua falsidade! Que tivera tempo bastante para pensar no ato hediondo que iria perpetrar — e em suas consequências!

* * *

NÃO obstante, do fundo de sua perversidade, que é o seu substantivo e o seu fanal, lançou o papel miserando ao mercado da intriga, aos ventos da difamação, acompanhando-o com a assertiva, que hoje sabemos mentirosa, de que o documento era verídico, porquanto colhido em fonte idônea, quando, na realidade, o fôra das mãos de um *scroc* do seu naipe, de um aventureiro do mundo sombrio em que vive. Êle sabia, ao divulgar a Carta Brandi, que a mesma era falsa. Sabia, mas a divulgou como verdadeira! Eis, aí, a fotografia do crime que poderia ter ensanguentado esta Nação, não tivesse ela, em seus quadros, homens da responsabilidade moral e funcional dos Generais Teixeira Lott e Maurell Filho.

* * *

PARA êle, para o falsário frio e calculista, não podemos pedir, como nos textos evangélicos, que o Pai o perdoe. Porque êle traz dentro do coração uma noite eterna, uma treva irremovível, um ódio que só se detém diante dos cadáveres.

* * *

NA voragem do ódio insopitável, da ruína que já chegava, do declínio que já se aproximava, o chantagista deu-lhe a carta. A carta era falsa, êle bem o sabia, mas poderia, — pois que se julgava, ainda, o todo-poderoso, o senhor dos Galeões já criados e por criar, — originar, com sua divulgação, as condições necessárias à eliminação do Sr. João (Jango) Goulart do tabuleiro político. Por isso a estampou, com alarido, desprezando as perigosas repercussões internacionais e as gravíssimas perturbações intestinas, a que alude desprevenidamente no catatau da traição dirigida.

* * *

AO dar a furo o Documento Brandi, o deputado Carlos Lacerda exigiu punição para os acusados. Promovido o inquérito militar, sob a presidência de um General do

(CONCLUI NA PAG. 5)

DE LANTERNA

POR CLAUDIA RODRIGUES

VALENTIA

Vitor de Sá, autor do livro que tão má impressão causou ao que se refere a Herbert Moses ("Um repórter na ABI"), encontrou-se, há dias, com a vítima de suas verrinas, à porta do elevador.

Aconteceu que deveriam ser os únicos passageiros, pois, por incrível que pareça, não havia mais ninguém para...

O Vitor, desamparado, olhava para um lado e para outro, a espera de alguém que o livrasse da incômoda situação.

Afinal, como não conseguisse mesmo vislumbrar nenhuma chance de enfrentar, a dois, o Moses — que todos sabem que, quando enfezado, é o diabo — não teve outro jeito senão sair-se com esta:

— Mário, não vou subir agora. Esqueci minha carteira...

Eu, que "capeava" o encontro, perdi um bom prato. Mas que ri muito, disso não tenham dúvidas.

* * *

LEI DO INQUILINATO

Foi oferecida uma emenda, de ar inocente, ao projeto de prorrogação da "lei do inquilinato", que permite a majoração dos aluguéis até 60 % para os estipulados anteriormente a 31 de dezembro de 1947.

Nada de mais, não? Parece justo, não parece?

Acontece, entretanto que, com as constantes prorrogações daquela lei, o aumento vai atingir, praticamente, a tôdas as locações.

Ainda, é muito justo que tais alugueres sejam aumentados, mas não em tal base nem neste momento. Mesmo por que é preciso considerar que, hoje, ninguém vive exclusivamente da renda de imóveis ou, se vive, os possui em tal quantidade que deixa de ser necessária a medida. Enquanto isso, a população que mora em casa alugada não suporta mais nenhum aumento em suas despesas forçadas, de vez que vive em "deficit" permanente.

Afinal, não se deve olhar apenas o interêsse dos proprietários, que têm a seu favor, além de tudo, a valorização do imóvel a cada dia que passa. Mesmo por que, senhores deputados, voto de pobre vale tanto quanto o do rico, e os pobres são em número muitíssimas vêzes maior.

Tá?

* * *

RETRATO MORAL

Lacerda, o grande Lacerda a quem as comadres da sacristia endeusam e veneram, acabou, com o caso da carta falsa, com a calva à mostra.

Suas fãs ficaram sabendo que, entre seus amigos contam-se Mestre Cordeiro, Malfussi, Sobreira Copenga (com quem foi até fotografado pelos rapazes do Odilo Costa, filho, à porta do quartel do Andaraí) e o inefável Fidelis Amaral Neto, mais conhecido por Fidelis Amaral Nato.

E agora?

* * *

ESQUECIDO O INQUÉRITO

A tendência da polícia, consoante os observadores imparciais, é protelar, enquanto fôr possível, o inquérito sôbre o bárbaro espancamento sofrido pelo major Seixas, herói da FEB.

Apesar de ser um colega de farda, e dos mais brilhantes, do coronel Menezes Côrtes, existe um trabalho surdo de comprometê-lo com a opinião pública, fazendo-o passar como um cidadão portador de uma psicose e provocador contumaz, o que viria, pela forma como desejam comprovar, colocar os provocadores do Clube da Lanterna como vítimas de uma injúria nefanda.

Muito diferente é o tratamento que hoje dispensam ao herói maior Seixas daquele que na época era dispensado ao maior Vaz, vitimado por um bando de vândalos, igualmente irresponsáveis, como os facínoras do Clube da Lanterna.

* * *

REVERENCIANDO GETÚLIO

Amanhã, Dia de Finados, os que amaram e admiraram Getúlio Vargas — o inesquecível líder nacional sacrificado pela sanha de poder daqueles mesmos que, hoje, mais uma vez, querem levar o país à desordem para conservar êsse poder —, estão convidados a, florindo o seu busto, na Cinelândia, mostrar a todos que, por mais que pretendam o contrário, os brasileiros sempre estiveram e estão com êle.

Brasileiro, nem que seja apenas uma flor a tua oferta, levarás a Getúlio Vargas, amanhã. Essa homenagem ao mais nacionalista dos brasileiros significará, também, que não tolerarás novo golpe, que farás respeitar a decisão da Justiça Eleitoral nem que seja à custa do teu próprio sangue.

Até amanhã, pois, junto ao busto do Getúlio.

* * *

PARABÉNS

O deputado Chagas Freitas, representante do Distrito Federal, vem defendendo, incansàvelmente, os interêsses daqueles que, morando em casas alugadas, estão na contingência de passar fome para enfrentar o aumento que se projeta obter nos alugueres.

O nosso ilustre colega de imprensa, com isso, tornou-se credor da gratidão dos carecas, que estão no dever moral de sufragar-lhe o nome sempre que se candidatar a qualquer cargo eletivo.

* * *

QUE É' QUE HÁ?

O deputado Armando Falcão, em declarações a um brilhante matutino, contou dos processos de Sr. Carlos Lacerda, ajudado pela polícia, para invadir um escritório de advocacia.

Afinal, em que mundo vivemos? Lacerda dirigindo o inquérito no Galeão, Lacerda insultando generais, Lacerda pregando o golpe pelo seu pasquim, Lacerda, auxiliado pela polícia, invadindo escritórios de advocacia...

Não acham que é Lacerda demais, que isto já está "enchendo", que é necessário fazer-se algo para restabelecer-se a ordem nessa história tôda?

Afinal, parece-me que neste país ainda há uma Constituição e uma Lei de Segurança do Estado, pois não?

POLÍTICA DO DISTRITO

Para o vereador Cotrim Neto, a Comissão de Justiça deveria ser integrada apenas por edis-advogados. Outro dia, quando criticava decisões de jurisconsultos da Casa, que estariam fazendo política pessoal à custa do elevado posto, aduziu Cotrim que a Comissão de Justiça estava constituída por alguns bacharéis e um médico da zona suburbana. O médico em questão, vereador José Romero, deu ontem resposta a Cotrim, tachando-o de constitucionalista de Copacabana. E esclareceu que a mágua de Cotrim decorria do fato de ter sido considerado inconstitucional substitutivo que apresentara a determinada proposição, por ferir a Lei Orgânica do Distrito Federal, acrescentando ainda: «Cândido como é, de coração largo, por injunções emocional, Cotrim certamente assinou aquela emenda que a mim, como médico, repugnou aceitar como constitucional». Sem se dar por vencido, eis a resposta do outro: «Meu nobre colega há de compreender que eu, Cotrim Neto, não poderia ter nenhum propósito de ferí-lo, porque se alguma coisa me pudesse mover seria a simpatia para V. Exa. Agora realmente, concluir que V. Exa. está capacitado para integrar a Comissão de Justiça, V. Exa. há de perdoar-me. Na Câmara de Deputados, alguma vez V. Exa. se abalançou a integrar a Comissão de Justiça? Seria tanta temeridade como o vereador que tem a honra de aparteá-lo querer apreciar os méritos intrínsecos de uma proposição técnica sobre assunto médico. Eu não me abalançaria a tanto. No que eu disse, V. Exa. não há de ver nenhum propósito de diminuí-los».

A discussão do «médico suburbano» com o «constitucionalista de Copacabana» não parou aí. Ambos depois de enveredarem pelo domínio da História, o primeiro com uma referência ao Código de Hamurabi, grande guerreiro e rei da Babilônia, que nada conhecia de leis e Cotrim Neto com o episódio da bacia de abluções nas termas de Pompéia, onde um vereador gravou o nome por mania de publicidade, — passaram a debater no domínio propriamente do direito constitucional. Adiantamos não ter havido vencedores na contenda, sempre posta em plano de elevação, não obstante as pitorescas denominações que os dois edis se atribuíam.

José Anselmo Bandeira de Melo

GAZETA DE NOTICIAS DE 1879

Sábado, 1 de Novembro

OS RETIRANTES — Esta folha continua a publicar, em rodapé, na primeira página, o romance **OS Retirantes**, de José do Patrocínio.

* * *

CENA DA ESCRAVIDÃO — «Uma preta escrava, de nome Maria, pertencente a uma senhora viuva, moradora em Nitheroy, foi ante-hontem á noite recolhida á estação de urbanos do 11.º distrito, por ter tentado suicidar-se».

* * *

CONFERENCIA POLITICA — O Sr. Maximino Serzedello realiza hoje, ao meio-dia, uma conferencia politica no theatro Cassino, em beneficio de uma familia pobre».

* * *

O COLERA! — «Segundo communicação recebida em Madrid, do representante da Hespanha no Japão, o cholera continua fazendo victimas n'aquelle imperio, declarando o governo logares infestados — Tokio, Nagasa Ki e Iokohama».

* * *

HUMORISMO — «Entre padres:

— Isto está o diabo. Se o nosso sabio bispo continua a prohibir missas e orações funebres aos que averiem de nascer...

— Que acontece?

— Temos que sentar praça para não morrer de fome».

Golpistas

AO ha dúvida que a fauna dos golpistas é muito extensa, no momento. Se uma tese não serve para agitar, arranjam logo outra; se um fato é desmoralizado, tratam de conseguir outro, imediatamente e atira-lo à rua. As atividades dos lanterneiros, udenistas e golpistas, todos interessados na perturbação da ordem, não cessam dia e noite, e antes que se haja destruído uma manobra aqui, acolá há outra em andamento. Verdadeiros profissionais da baderna, nada respeitam. Na Câmara, o sr. Afonso Arinos é o capitão da agitação golpista, e cá fora o sr. Carlos Lacerda segue a mesma linha.

Não obstante, porém, esse esforço para destruir o regime, mostra-se ele cada vez mais forte e consolidado, e os fatos atuais nos revelam a consistência do regime e a profundidade da consciência democrática do país. Contra tudo isso, será inútil a ofensiva de todo essa onda de anti-democratas.

SENADO FEDERAL

HOMENAGEADA A MEMÓRIA DE AUGUSTO DE ALMEIDA FILHO

COMO FALOU, DA TRIBUNA DO MONROE O SENADOR KERGINALDO CAVALCANTI

Foi curta a sessão de ontem no Senado Federal. O Sr. Guilherme Filinto voltou a tratar do racionamento da energia elétrica que está causando sérios prejuízos à indústria e lançando à miséria milhares de operários cariocas. O senador petebista entrou em diversas considerações de ordem técnica e por fim referiu-se a Usina Térmica flutuante "Piratuba" que trabalhou pouco tempo, sofrendo um desarranjo, não retornando mais à sua função de suplementar o sistema elétrico Light Rio.

A seguir o sr. Kerginaldo Cavalcanti falou sôbre o prematuro falecimento do nosso colega Augusto de Almeida Filho. Disse o representante potiguar:

«Sr. Presidente: é para mim motivo de tristeza ocupar a tribuna a fim de trazer ao conhecimento do Senado o falecimento de um jornalista amigo — o Dr. Augusto de Almeida Filho — maranhense, e, como todos os que nascem na Atenas brasileira — intelectual e poeta.

Conheci-o como um temperamento apaixonado. Dedicado inteiramente ao culto das letras, com uma prosa serena e insinuante, seu contato era agradável aos amigos, pela fascinação que exercia seu caráter prestigiado.

Na Bancada da Imprensa desta Casa, encontrando-o sempre, jornalista e consoco chamando-lhes a atenção para os assuntos palpitantes, e fazendo, de mesmo, o comentário respectivo, no qual emprestava a lucidez de sua inteligência.

Morre cendo, desamparando do convívio da família e dos companheiros, deixando-nos, pois, sua recordação, á qual rendemos o preito de nossa saudade.

Nasceu a 5 de março de 1918. Como acentuei, presidiu, em 1954 a Bancada da Imprensa do Senado. Publicou livros de poesia, dentre os quais o último, que teve a minha gentileza de me oferecer, *fonRondó da Perdição*, excelente brochura, na qual sua extraordinária viva e dalgada obra marcou — não há dúvida — um dos momentos culminantes da existência.

Jornalista, era, talvez mais intelectual do que político, ao bem surgisse, nos últimos instantes da vida, como militante no quadro das competições partidárias, que empolgaram o país.

Procurador do Instituto dos Marítimos, exercea, também através da vida de publicidade e jornalista, a direção da *Revista do Instituto dos Comerciários*.

Deixa viuva e duas filhas menores e também — por que, no intelectual, isto faz parte da família — duas obras a publicar: *A Mobilização Espiritual e A Batalha de Produção*, espécie de conferência de derredor de problemas agrícolas e o Manual do Trabalhador, obra em colaboração dentro do espírito da previdência Social e que evidencia um dos aspectos multiformes de sua inteligência.

Os jornalistas que trabalham nesta casa, aos quais me sinto profundamente ligado pelo coração, pediram-me, comovidos, que, além da minha manifestação de caráter pessoal, ao amigo, rendesse ao velho companheiro esta homenagem póstuma, para que figure nos nossos anais, demonstrando, assim, o grande pesar, a imensa tristeza pelo desaparecimento de Augusto de Almeida Filho.

Peço, Sr. Presidente, que a Mesa, solidária com a Bancada da Imprensa, dirija-se, em nome do Senado, um telegrama à família enlutada, apresentando-lhe nossos pêsames. (Muito bem).

CÂMARA FEDERAL

O FALECIMENTO DO GENERAL CANROBERT

A UDN NA DEFESA DO PC

JUSTIFICAÇÃO DE FALTA DE EMPREGADO

A morte do general Canrobert Pereira da Costa foi lembrada, ontem, conforme o todos os brasileiros, honrado homem e grande patriota, pelo deputado Flores da Cunha que, em rápido discurso, traçou o perfil do grande soldado que se extinguira.

O Sr. Coelho Lisboa, por sua vez, dirigiu palavras à memória do morto, também, logo a seguir, para representar a Câmara nos funerais do Chefe do Estado Maior Geral das Forças Armadas, marcando, em seguida o expediente da próxima sessão, para as homenagens póstumas, em face de vários requerimentos formulados a respeito.

A UDN NA DEFESA DO PARTIDO COMUNISTA

Decorrido com regularidade os trabalhos, o sr. Armando Falcão, então, relembrou que a UDN pretendendo cassar a diplomação dos srs. Juscelino Kubitschek e João (Jango) Goulart, explicara-se que só ser votado o cassação dos mandatos dos representantes vermelhos, em consequência da ilegalidade do PC, a mesma UDN votou contra, do mesmo modo como votou contra o sr. Prado Kelly, atual Ministro da Justiça.

— "Como pode a UDN, agora, pretender cassar o direito de voto a todos os eleitores comunistas?"

Relembrou, a seguir, o sr. Armando Falcão, que, quando das eleições, o diretorio municipal do PSD de São Paulo consultara o sr. Amaral Peixoto, a propósito da inclusão de 7 comunistas na chapa de vereadores pelo partido majoritário, tendo respondido o sr. Amaral Peixoto que não permitiria, inclusive, sequer se

(CONCLUI NA PAG. 5)

Colégios Universitários na África

LONDRES, outubro, 55 (B. N. S.) — Desde a guerra novos colégios universitários foram estabelecidos em Acera, Costa do Ouro; Ibadan, Nigéria, e Makerere, Uganda. Um outro será inaugurado brevemente em Salisbury, Rodésia do Sul. Todos são novos estabelecimentos exceto o Makerere que foi um antigo colégio. Seu desenvolvimento ou estabelecimento como instituições universitárias é o resultado de uma decisão tomada pelo Govêrno do Reino Unido durante a guerra.

A PARTICIPAÇÃO DO CONTRIBUINTE BRITANICO

À Grã-Bretanha forneceu muito do dinheiro requerido para os novos colégios universitários para propósitos básicos, tais como a construção de edifícios residenciais para os estudantes, laboratórios, salas de aula, e casas para os funcionários. Em 1946, uma Comissão Assessora de Concessões para as Universidades Coloniais foi nomeada para tratar da aplicação dos fundos criados sob a lei do Desenvolvimento e Bem-Estar Coloniais, e cêrca de cito milhões de libras foram distribuídas conforme sua indicação. O Govêrno Britânico tenciona aplicar mais quatro milhões de libras no ensino superior, durante os cinco anos que terminam em março de 1960. O dinheiro necessário para as despesas de manutenção — diferentes das despesas básicas teve de ser fornecido pelos governos locais ou por meio de doações particulares e a resposta tem sido generosa.

O apoio dos fundos públicos não tem significado controle estatal. Desde o princípio duas considerações têm predominado no espírito dos responsáveis pela assistência ao desenvolvimento dos colégios em seus primeiros anos: de que deveriam evoluir para universidades autônomas, e de que deveriam estabelecer e manter altos níveis de ensino. Os colégios universitários não são universidades, sendo a diferença substancial a de que enquanto as últimas tem a faculdade de conceder seus próprios diplomas, o mesmo não ocorre com os primeiros; com essa única exceção os colégios na África governam se da mesma maneira, e através dos mesmos órgãos que as mais modernas universidades britânicas.

OS NÍVEIS DE ENSINO

O fato de que essas novas fundações na África são colégios universitários e não universidades é em si mesmo uma indicação da importância concedida a questão dos níveis de ensino. Os colegios preparam seus estudantes para os diplomas da Universidade de Londres, a única universidade inglêsa que concede diplomas "externos", e os níveis de ensino dessa universidade são indiscutivelmente altos.

A maioria dos estudantes nos colegios são, naturais dos proprios locais, embora membros de todas as raças sejam aceitos. O novo colégio em Salisbury, Rodésia do Sul, é expressamente destinado a ser multi-racial, para servir á comunidade multi-racial da Federação Central Africana, mas, na realidade, o mesmo princípio está em operação em outros centros. Em Makerere, por exemplo, existem estudantes árabes, indianos, e europeus assim como africanos dos territórios adjacentes.

Como todos os colégios são inteiramente, ou quase inteiramente, internatos, representam um meio importante pelo qual os futuros líderes dos diferentes grupos raciais poderão vir a conhecer-se pessoalmente e compreender os pontos de vista uns dos outros, assim contribuindo para a formação de novas nações genuinamente unificadas.

CERCA DE 2.000 ESTUDANTES

Mas isto não significa que todos os estudantes coloniais frequentem no momento os colégios universitários locais. Desde a guerra um crescente número de estudantes tem ido para as universidades e outras instituições de ensino superior na Comunidade, na Europa e Estados Unidos. Esta é a razao pela qual o número de estudantes nos colégios africanos não aumentou tão rápidamente como se esperava. Uma segunda, e mais fundamental razão, é que a educação secundária nos territórios não aumentou em quantidade nem melhorou em qualidade no grau necessário para manter universidades que se devolvem rápidamente.

Contudo, por volta de 1954 havia cêrca de 2.000 alunos em Makerere, Acera e Ibadan. Muitos estavam estudando para diplomas de artes ou ciências, mas um número considerável se destinava a carreiras que os iriam capacitar para os trabalhos profissionais tão urgentemente necessitados nos territórios africanos — medicina, agricultura e veterinária, engenharia e magistério.

ECONOMIA E FINANÇAS

O Comentário do dia

F. J. TEIXEIRA LEITE

A INTRANQUILIDADE POLITICA E A SITUAÇÃO ECONOMICA — A situação economica se apresenta com aspectos de inconfundivel gravidade. A causa principal desse estado de coisas — a redução brutal das atividades comerciais — é, sem duvida, a intranquilidade criada pelos manejos de certos politicos que, não tendo conseguido arrastar as Forças Armadas presentemente, agora pretendem a anarquia normal da administração impedindo a diplomação do Presidente e Vice-Presidente da República eleitos em 3 do corrente, através da impugnação do pleito.

Os idealizadores da manobra, que eles denominam de "batalha jurídica", sabem, de sobra, que seus esforços serão baldados, tão frágeis são os argumentos que pretendem apresentar. Com êles pretendem anular o pleito, a pretexto de que dele participaram eleitores ligados ao credo comunista, e positivamente, um escarneo a inteligencia do povo brasileiro. Os comunistas votaram porque, inclusive, eram obrigados a faze-lo, por determinação pela taxativa.

Pretender impedir a posse do Presidente eleito é, positivamente, agir contra os interesses do Brasil, um verdadeiro crime de lesa patria.

A grandeza do Brasil depende do trabalho dos seus filhos e este trabalho esta sendo perturbado pela ação de um grupo, infelizmente intimo, de politicos que, derrotados nas urnas, não tem a suficiente elevação para reconhecer a propria derrota.

Já que os derrotados não se importam em arruinar os brasileiros que trabalham e produzem, sobre cujos ombros recaem as responsabilidade do progresso nacional, deveriam, ao menos lembrar-se de que as agitações que provocam desmoralizam o Brasil no estrangeiro, reduzindo o nosso País a situação de uma republiqueta.

O fortalecimento das instituições democraticas, cujo pleno funcionamento e o respeito a vontade do eleitorado expressa nas urnas, deve constituir o objetivo dos esforços de todos os brasileiros, para que o Brasil possa marchar para seus grandes e gloriosos destinos.

As manobras do tipo das que estamos assistindo é que nos tem custado as ditaduras, com todo o cortejo de restrições as liberdades.

O Brasil precisa de paz e tranquilidade. As ameaças simples ameaças de perturbação da ordem, estão causando terrivel mal estar. Imagine-se o que aconteceria se os golpistas e aventureiros conseguissem o que desejam.

O Brasil precisa de paz e tranquilidade, para que o ritmo do trabalho nos campos, nas fabricas, nas oficinas, nos escritorios, não sofra alteração, pois, só assim poderemos vencer as dificuldades de toda a sorte que se apresentam em nosso caminho.

—(XX)—

A situação economica se apresenta dificil. Em todos os setores do comercio as queixas são as mesmas: — o movimento de vendas tem caído e o indice de inadimplencia nos pagamentos cresceu, fenomenos aliás, que sempre se prestam juntos.

Seria conveniente que o Presidente do Banco do Brasil, Sr. Arthur Santos, homem de alta inteligencia e de grande senso politico, examinasse com o Ministro da Fazenda a possibilidade de aliviar, na medida do razoável, as restrições impostas ao crédito, de fórma a se estimular o movimento comercial, tão prejudicado pelo clima de intranquilidade reinante.

O crédito bem administrado é uma arma eficasissima para fortificar o organismo economico.

Mesmo se considerar o problema, apenas, sob o angulo fiscal, o Ministro Mário Câmara aprovará a sugestão que fazemos. A queda drástica do movimento comercial provocará a queda acentuada da receita pública.

SUL AMÉRICA CAPITALIZAÇÃO S. A.
COMPANHIA NACIONAL PARA FAVORECER A ECONOMIA
SORTEIO DE Outubro de 1955
Q I D
T S L
T I U
C J D
K C C
C T I
O pagamento aos portadores dos títulos contemplados será efetuado a partir do sexta-feira, dia 4 de Novembro, mediante apresentação de documento
SEDE SOCIAL
R. DA ALFANDEGA, 41 - ESQ. QUITANDA
EDIFICIO SULACAP RIO DE JANEIRO
SULACAP

Decorações Originais SOARITA Sugestões. - Preços moderados
Telefone 37-6963

PODE-SE COMER SALSICHA PORTUGUESA NO BRASIL

A rua São Luiz Gonzaga, 429, em São Cristóvão, a Salsicharia Arrayolense, magnificamente instalada, supre o mercado

— carioca —

O Sr. João Rodrigues falando a reportagem

A' rua São Luiz Gonzaga, n. 429, em São Cristóvão, é estabelecida a Salsicharia Arrayolense, um dos melhores estabelecimentos do gênero e cuja especialidade é a fabricação de salsichas do tipo português, ao contrário de suas congêneres, que se dedicam ao tipo vienense, já um pouco "batido" e menos procurado.

O gerente da firma, senhor João Rodrigues, recebeu gentilmente o repórter, prontificando-se a mostrar-lhe todo o estabelecimento e explicar, até, detalhes da fabricação do produto do que, aliás, é técnico

VISITANDO O ESTABELECIMENTO

Obedecendo rigorosamente, aos mais modernos preceitos da higiene e da técnica, as dependências onde se processa a fabricação impressionam, com o pessoal trajado de branco, imaculadamente limpo, chão de cerâmica, paredes ladrilhadas e mesas de mármore.

Uma série de máquinas modernas corta a carne, enche as peliculas e faz todo o trabalho, que os operários acompanham atentos.

Tôda a fabricação é feita obedecendo ao sistema português no que diz respeito aos ingredientes e aos temperos.

O produto, conforme informou á reportagem o Sr. João Rodrigues é analisado sob o n. 14.927 e aprovado pela Inspeção Federal.

Os depósitos, onde o produto é armazenado, são de uma higiene impar, como, aliás, tudo ali.

Verificamos que é, realmente, a Salsicharia Arrayolense, a única fábrica, no Brasil, que está totalmente aparelhada para a fabricação de salsichas portuguêsas, muito procuradas e, de um modo geral, preferidas ás do tipo vienense.

GRANDE CONSUMO DO PRODUTO

Um dos empregados nos disse achar desnecessária a existência de depósitos na fábrica, de vez que, dada a enorme procura, tôda a produção é vendida imediatamente, muitas vêzes tendo o estabelecimento de se desdobrar para atender aos pedidos.

De fato, pelo que nos foi dado observar, a Salsicharia Arrayolense é um estabelecimento modelar, merecendo o bom conceito de que gozam seus produtos, que aliás, recommendamos áqueles que gostam de iguarias bem manipuladas, técnicamente perfeitas e a baixo custo.

AGUARDEM
Para breve
REFRIGERANTE
SALUTAR

Julgamento adiado no Juri

O Tribunal do Juri adiou o segundo julgamento marcado para as últimas horas da tarde, por falta de comparecimento das testemunhas.

FRONTEIRAS DO BEM E DO MAL

Por ANA LÚCIA

— XII —

Verinha aceitou minha proposta e combinamos que tão logo a criança nascesse eu assumiria o papel de mãe.

Foi, então, que minha irmã, uma vez mais surpreendeu-me com a sua completa ausencia de senso comum. Virou-se para mim e disse, com o ar mais natural deste mundo:

— Já que você vai ficar com o garôto, não acha que devia pegar-me o que já comprei para êle. Estou sem um tostão e isso já daria um jeito no meu orçamento, pois gastei muito dinheiro. Também, havia tanta coisa bonita para comprar.

—o—

Nossa vida continuou, monotona, até que chegou a ocasião do nascimento da criança.

Para que tudo saisse como havia-nos planejado Verinha internou-se na casa de saúde com o meu nome, pois saviam sido informadas de que era hábito nesses estabelecimentos, fazerem êles próprios a inscrição, no Registro Civil, das crianças que ali nasciam.

Uma semana após o regresso de minha irmã, quando a criança já dormia — era uma menina, a coisa mais linda que se possa imaginar — Mauricio apareceu no apartamento. Queria saber se Verinha já havia tido a criança.

Sem dar tempo a minha irmã de responder, fui dizendo logo:

— O senhor pensava, á vista do seu procedimento, que ela ia deixar que seu filho nascesse?

Profundamente abalado com minhas palavras, o rapaz, muito pálido, voltou-se para Verinha e disse:

— Você teve coragem? Acredita que eu vinha disposto a casar-me, de qualquer forma, por causa dessa criança. Acredito que fiz-lhe completamente desarvorado com o que você fez, se bem que, realmente caiba a mim a maior parte da culpa.

— Bem, o que está feito, está feito. Não adianta discutir. Se ainda quiser casar com Verinha, vamos falar sobre isso. Se não, de-nos licença, que precisamos sair.

Dois problemas inspiraram minha resposta, inteiramente grosseira, ao rapaz: a criança poderia acordar, chorando, ou o novo candidato á minha irmã poderia aparecer.

Mauricio levantou-se imediatamente, mas, ao despedir-se, pediu-me:

— Estou ainda meio tonto com o que me contaram. Poderei procurá-las amanhã, depois de refletir melhor.

Vérinha ia falar, porém não lhe dei tempo de dizer uma palavra. Respondi, encaminhando o rapaz para a porta:

— Está combinado. Amanhã não assumiremos nenhum compromisso, para conversar com você com calma.

Mal o rapaz saiu, Vérinha voltou-se para mim, como uma [illegible]:

— Esta vendo como você, com seu egoismo, atrapalhou [illegible] se não tivesse feito com que a criança passasse por sua [illegible].

Por alguns momentos, nem consegui responder, tão absurdas e injustas eram as palavras de minha irmã.

Quando consegui recuperar a voz, interpelei-a, quase aos [illegible], tal a minha raiva.

— Quem foi que se quis ver livre da criança? Quem foi que, ainda com a criança por nascer, arranjou outro pretendente? Quem foi que quis atirar a criança no asilo?

— Não. Não foi você, mas você aproveitou-se do meu desespero para tomar, definitivamente, minha filha.

Mas eu resolvo tudo isso. Vou provar que a criança é minha, que você me obrigou a fazer o que fiz.

— Não precisa provar nada. Eu própria contarei ao rapaz o que se passou. Mas duvido que êle deseje casar com você. O que êle queria era a criança, apenas. Experimente e verá como tenho razão.

Ademais, e o seu namorado? Que vai dizer a êle?

— Não gosto dele, você bem o sabe, enquanto sempre amei Mauricio.

— Escute, Vérinha, estou farta de aturar você, com seus problemas e suas ingratidões.

Amanhã, contarei a Mauricio tudo o que ocorreu. Você aguente as consequências, sejam quais forem. Mas sem chorar, depois, no meu ombro. Afinal, você é mais velha do que eu e já é tempo de assumir suas próprias responsabilidades.

(Continua)

Mataram o operário a socos e ponta pés

Nas últimas horas da tarde de domingo, registrou-se na Estrada Grajau-Jacarepaguá brutal cena de sangue, na qual foi vítima um homem de complexão robusta. Apesar de seu tipo atletico, foi morto a socos e ponta-pés, po[illegible]ro individuos.

MARCADO PARA MORRER

Era precisamente 14 horas quando o comissario Silvio de Araujo, de serviço no 21.º D. P., foi cientificado que na favela existente na Estrada Jacarepaguá-Grajau haviam morto um homem de cor branca. Rumando para o local, aquela autoridade identificou a vitima como sendo José Belmiro dos Santos, solteiro, de 38 anos, ali residente. Dadas as circunstancias que envolveram o crime, viu-se o comissario Silvio cercado de dificuldades para apurar a identidade dos autores do barbaro homicidio. Entretanto, o detetive Rodrigues, entrando em diligencias, apurou que, recentemente, a vitima fôra ameaçado de morte pelos seus desafetos Juvenal José Machado, solteiro, de 21 anos, mais conhecido naquela favela por «Juvenil», Ubirajara da Silva, solteiro, de 23 anos, que responde pela alcunha de «Bira», **Walter de tal**, vulgo «Bom Crioulo» que seria de na Av. Lucia, sem numero e, ainda, o individuo conhecido por «Mangueira».

Após a identificação dos acusados, apurou o detetive Rodrigues, que, há tempos, a vitima tivera séria altercação com o grupo, tendo então sido marcado para morrer no primeiro encontro que entre eles ocorresse. Isso aconteceu no domingo, pela manhã, e à tarde verificou-se o crime.

Foi aberto inquérito, tendo sido chamada a Policia Técnica para esclarecer os fatos e efetuar a prisão dos acusados. Após o comparecimento da Pericia, foi o corpo enviado para o I.M.L.

Os comerciários estão ganhando mais a partir de ontem

Vinte e cinco por cento, a partir de ontem, dia 31, segundo decidiu o Tribunal Regional do Trabalho

Desde ontem, dia 31, os comerciários estão com seus salários aumentados. Foi essa a decisão tomada pelo Tribunal Regional do Trabalho, ao julgar, na tarde passada, o dissidio coletivo suscitado pela classe. O Tribunal, por unanimidade, concedeu o aumento de 25 por cento sôbre os salários resultantes do último dissidio e decidiu que a majoração deve incidir sôbre o salário fixo, com a compensação de todos os aumentos obtidos pelos comerciários últimamente. Os empregados admitidos até a data do outro dissidio — 4 de julho de 1954 — terão direito à melhoria salarial. Também terão direito a ela os admitidos entre aquela data e a data do ajuizamento do dissidio — 12 de julho dêste ano —, tocando-lhes o aumento de 1/12 de 25 por cento, por mês de serviço. Segundo ainda a decisão do Tribunal, ao menor não aprendiz está assegurada a mesma melhoria.

Ao aumento ontem concedido estarão sujeitas tôdas as emprêsas em que trabalham comerciários, mesmo aqueles que negociam com produtos tabelados.

RADAR-POLICIAL

PERPÉTUO — Detetive

O DISSIMULADOR

Admitindo como dogma absoluto, no campo da verdade definitiva, conseguida pela ciência, o ensinamento da Evolução, Ingenieiros, em A Simulação na luta pela vida demonstra que, no terreno da fraude, o mundo inorgânico se entrelaça ao organico, formando inquebrantável encadeamento de fatos. Os vegetais, por incrivel que pareça, são enliçadores artificiosos, na luta cega pela subsistência. Solienta o grande mestre, todavia, que nos vegetais, como nos animais menos evoluídos, a luta pela vida, tem sentido meteforico, figurado e a assimilação é acidental, involuntária e inconsciente, ao passo que nos racionais superiores ela é constante, voluntária e consciente.

Luigi Battistelli mostra como certos vegetais, à procura do azoto, atraem seres vivos, com suas cores vistosas, suas flores e perfumes, matando-os e digerindo-os em seguida. Os enganos, empregados pelos vegetais assim como pelos animais, de tôdas as categorias, tanto visam o ataque como a defesa.

Nelson Hungria, diz, «A Mentira, (Novas questões juridico-penais, pagina [illegible]) se veiga como o [illegible]do. A crer-se no famoso [illegible] ceito de Talleyrand, «A palavra foi dada ao homem para esconder o pensamento», [illegible] de que os nossos primeiros pais tentaram enganar a Deus no Paraiso a mentira entre os homens, segundo observa [illegible], têm sido a regra, e não a exceção.

O dissimulador vulgar deixa sempre transparecer nos seus atos e atitudes o desejo permanente de enganar um ser vivo, ou mesmo uma coletividade, na sua sede demagógica, atraindo-os ao seu sistema de propaganda. É lógico fora da ação dos irracionais, mas procurando enganar com uma cobertura fraudulenta, mentirosa, desacreditada e repudiada.

Esse estranho personagem, encarna-o perfeitamente o senhor Geraldo Menezes Côrtes, atual Chefe de Policia do Departamento Federal de Segurânça Pública. Passemos a enumerar fatos ligados ao seu poder dissimulador e mentiroso, que tantos prejuizos vêm causando ao povo do Distrito Federal:

1º) -a- A ação da Policia na repressão aos incursos dos crimes previstos contra a Economia Popular, desapareceu.

b — Mantém uma Delegacia Especializada; com numeroso contingente policial de tôdas as graduações para reprimir crimes de tal natureza.

2º — A cidade compreendida da Gávea à Pavuna, e de Santa Cruz à Babía de Guanabara, vem sendo constantemente teatro dos mais hediondos crimes, perpetrados em pleno dia, mas não mereceu do supremo gestor policial a menor atenção.

3º) — O meretricio, os falsos mendigos, os menores abandonados, já transformados em delinquentes, e o jogo não mereceram igualmente à atenção do defensor da sociedade.

4º) — Sua atenção está sempre voltada para as perseguições por ele levadas à efeito contra os humildes. Vejamos:

a) — no início de sua investidura no alto cargo, levou a efeito uma verdadeira operação de guerra contra os desgraçados favelados;

b) — Vem igualmente empregando o seu arbítrio violento contra os humildes [illegible] da Departamento Federal de Segurança Pública;

c) — [illegible]

5º) — [illegible]

6º) — Não se cansa de um farsante demagogo, através da imprensa falada e escrita, sempre contra os humildes, como no caso da Associação dos [illegible] -civis, cujo presidente eleito pela maioria absoluta de seus pares, teve a coragem de dizer, que não é presidente de coisa alguma.

CAI O SEU IMPERIO

A Imprensa vem desmascarando o embusteiro da rua da Relação, pelo noticiário diario, demonstrando ao publico a onda de crimes e a insegurança que se encontra a população do Distrito Federal. E ou não é um dissimulador o Senhor Geraldo Menezes Côrtes?

E' uma sorte morar no Jardim Novo Realengo

Parque infantil, campo de futebol, praças arborizadas — Também escola e pôsto médico

No progressivo subúrbio de Realengo a Cia. Industrial de Construções "CICO" levou a cabo, há algum tempo, magnifico loteamento a que deu o nome de "Jardim Novo Realengo".

Há dias, nossa reportagem teve oportunidade de fazer uma visita aquele local, ficando de fato, surpresa e admirada com a atividade ali empreendida pela "CICO", no sentido de oferecer à sua clientela um bairro realmente dotado de conforto e beleza.

O GRANDE ENTRAVE

Falando ao repórter, o representante da emprêsa nos disse que o grande problema, ainda não resolvido, é o que diz respeito à água e às galerias de águas pluviais, que a "CICO" reputa da mais alta importância, não medindo esforços no sentido de obtê-los.

Acontece, entretanto, que as providências independem da iniciativa particular, tendo o Departamento Técnico de Engenharia da companhia concluido todos os planos atinentes à sua perfeita execução.

PARQUE INFANTIL E CAMPO DE FUTEBOL

Encontramos em pleno funcionamento um esplêndido campo de futebol, bem arranjado e em ótimo local, assim como um parque infantil, os quais são obra exclusiva da Cia. Industrial de Construções "CICO".

PÔSTO MEDICO E ESCOLA

Sem qualquer ajuda dos poderes municipais também foi instalado naquele loteamento um pôsto médico, que atende gratuitamente a todos os moradores, bem como uma escola, também absolutamente gratis.

TUDO PERFEITO

Também a "CICO" terminou a abertura de tôdas as ruas, o nivelamento das quadras, a demarcação dos lotes, arborização das praças e de parte das ruas, a colocação de meios-fios nas ruas principais e diversos outros melhoramentos.

TODOS SATISFEITOS

Falamos a diversos moradores do "Jardim Novo Realengo", que nos declararam estar satisfeitos com as providências que a "CICO" vem tomando no interêsse de sua clientela, sobretudo na questão da água e das galerias de águas pluviais, que vem se esforçando, realmente, para obter o mais rápidamente possivel.

CAIXA ECONÔMICA FEDERAL DO RIO DE JANEIRO

Depósitos em nome de crianças

Em nome de crianças podem ser abertas na Caixa Econômica Federal do Rio de Janeiro 5 tipos de contas:

a) prazo fixo (juros de 5 a 7 % a.a. dependendo do prazo);
b) conta de movimento (juros de 4 1/2 % a.a.);
c) condicional (juros de 4 1/2 % a.a.);
d) economia propria (juros de 4 1/2 %);
e) escolar (juros de 5 % a.a. até 100 mil cruzeiros).

As contas de prazo fixo e de movimento são de tipo bancario comum.

As de economia propria são instituidas por qualquer pessoa para menores de 16 anos, idade em que o titular poderá fazer retiradas. A partir de 12 anos, porem, desde que o menor seja escolar ou exerça qualquer profissão, poderá instituir o deposito por iniciativa propria.

As de economia escolar são abertas nas escolas, com importancia minima de 10 cruzeiros (qualquer idade). São livremente movimentadas pelo pai e, na falta deste, pela mãe do menor, até que o mesmo complete 16 anos; a partir dessa idade, são movimentadas pelo proprio escolar.

A conta condicional é gravada com a clausula de sòmente poder ser movimentada pelo titular depois de atingir 16, 18 ou 21 anos, conforme for estabelecido pelo instituidor. Em qualquer tempo, e por qualquer pessoa, quaisquer importancias podem ser depositadas na conta referida, para aumento de depósito, ficando, entretanto essas importâncias gravadas com a clausula inicial.

(a) JERONYMO DE CASTILHO
Secretario Geral

ESCRITÓRIO NA CINELANDIA

Aluga-se um conjunto de salas, com 2 telefones e extensões. Tratar pelo telefone 25-9865.

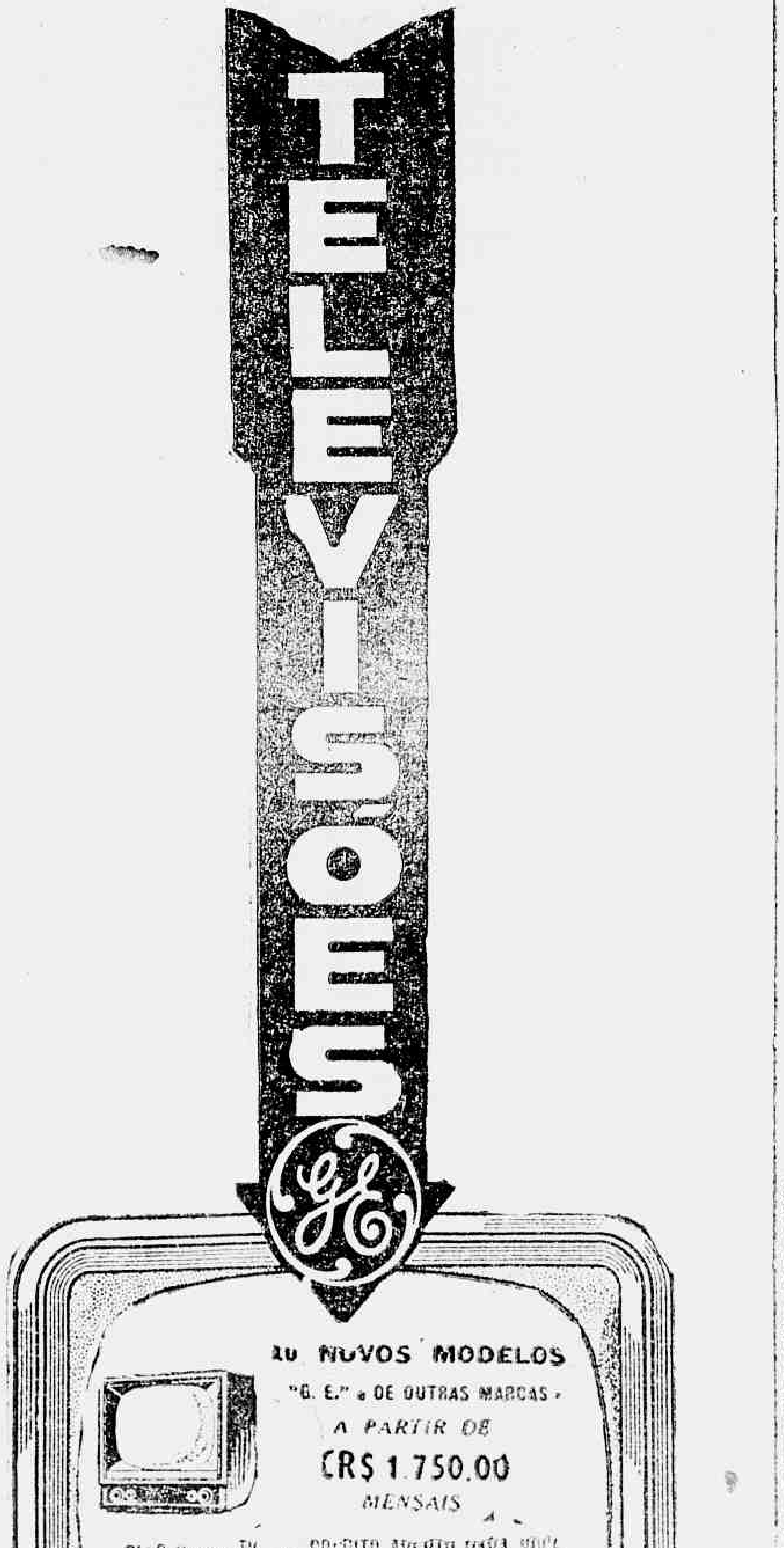

GAZETA DE NOTICIAS

R. TEOFILO OTONI, 133, RIO

Vice-Presidente
PAULO PARISI
Diretor-[illegible]
JOSÉ BUSTAMANTE
Assistentes da Diretoria
NARCISO KERCOUT
O. MACHADO SOBRINHO
[illegible]
IBERÊ BASTOS
Gerente
HUGO PODDA

[illegible]

WALDYR E IKA TAMBEM VIERAM DA BAHIA

Eis aí um casal simpático: Ilka Maria Dantas Fiori (Ilka Maria Bonfante, ao microfone) e seu marido, Waldyr Fiori. — ambos da Constelação radioteatral da Organização Victor Costa. Waldyr personifica "Monsieur Duval" na novela de Amaral Gurgel "A Ilustríssima", e Ilka Maria tem atuações diárias nos "Novelinhas", na emissora dos 860 quilociclos. Aconteceu um fato interessante quando Ilka e Waldyr eram interrogados pelo repórter: encontrado Waldyr Fiori forçava a massa cinzenta para dar uma explicação bem bonita, bem elevada "do que é o amor", e Ilka Maria disse o seguinte: "Sei mais amar do que dizer o que é o amor"... Definição de uma baiana autêntica, da Salvador.

RÁDIO

Os recitais da Orquestra de Chiquinho voltarão a ser irradiados pela Nacional, após em novo horário o dia: 13.30 das terças-feiras, a partir de hoje, 1 de novembro. No concerto de retôrno, com uma orquestra de 17 instrumentistas, Chiquinho apresentará os sucessos musicais do momento em arranjos especiais.

☆ ☆ ☆

Com a inevitável presença de Heber de Boscoli (que tem emprestado odontológico esses dias) e simpatia contagiante de Jara Salles, a voz de Carlos Augusto, a presença de Edith Falcão e a música dos 4 Ases e 1 Coringa, a Rádio Mundial apresentará na noite de hoje, às 21.30 precisamente, mais um alegre "Show Cheio de Cheques".

☆ ☆ ☆

Diretamente de seu estúdio citadino a Rádio Ministério da Educação transmitirá hoje, às 21 horas, um concerto a cargo da Orquestra Sinfônica Brasileira, sob a regência de Eleazar de Carvalho.

☆ ☆ ☆

A NOITE É GRANDE

Antonio Maria, um dos melhores conhecedores das noites cariocas, e o Barão Max Stukart, um técnico em diversões e cursos das nossas madrugadas, apresentam às terças-feiras, através da Mayrolene da Rádio Mundial um curioso programa que tem por título "A Noite é Grande". Hoje, portanto, é dia de "A Noite é Grande", às 20.40 horas.

☆ ☆ ☆

Todos os dias, das 12.05 às 13.30 horas, Fernando José e Jenny Fontes apresentam pela onda da Tupi, o programa "Almoçando entre amigos".

☆ ☆ ☆

Afonso Brandão produz e a Tupi lança ao ar, todas as terças-feiras, às 19.05 horas, o movimentado programa "A vontade do freguês", com um selecionado "cast" de comediantes.

☆ ☆ ☆

NELSON FONSECA GRAVANDO CARNAVAL

Cedido pela Odeon, o conhecido cantor da Rádio Tupi, Nelson Fonseca, gravou em disco "Constelação" dois grandes números para o carnaval de 1956.

O querido cantor das Associadas espera vender muito este ano.

☆ ☆ ☆

AS "MENINAS" DE CUBA VEM AI

Está em seus últimos dias, a temporada das "meninas" de Cuba nas emissoras paulistas da Organização Victor Costa. São todas morenas, de muita musicalidade e... encantadoras. Uma orquestra completa de ritmos internacionais — só de garotas...

Já está marcada a estréia da Orquestra "Ensueno Tropical" nas emissoras cariocas da O.V.C., será no próximo dia 3 de Novembro, quinta-feira, com muitos cordões de isolamento para impedir o ímpeto dos "fãs".

☆ ☆ ☆

De acôrdo com o prazo adotado nos anos anteriores a Rádio Ministério da Educação não transmitirá amanhã, dia 2 de novembro (Finados).

ARNO VOIGT INFORMA DE TUDO UM POUCO

DENTRO da NOITE

"FILMES" DA SEMANA

Pai ciente do Czar (Maud) — Henrique Dell e Valter Pinto.
* * *
Fidalgo da favela (Marrocos) — Silva Filho.
* * *
O Caminho dos elefantes (Novo Horizonte) — As 4 irmãs de Ismael
* * *
A tragédia conduz o espetáculo — Raul Roulien.
* * *
Tudo por uma mulher (Oriente) — Agnes Fontoura e M. Peixoto.
* * *
Mulheres sem homens (Alvorada) — Gloria e Nouza
* * *
Como agarrar um milionário (Roxy) — Suzy (do Beguin).
* * *
A um passo do Glória (Marrocos) — Comédia com Tamarin.
* * *
Consciência culpada — Celeste Aida.
* * *
Pelo amor do meu amor (Cine Luiz) — Aniza Leoni e A. Reys.

...e sempre contra o aumento de preços nos cinemas!

"CONCURSO RAINHA PRE-NENO DE 1955" CUSTODIA MARTINS EM PRIMEIRO LUGAR

Com a colaboração da Associação Brasileira de Rádio, está sendo realizado o "CONCURSO RAINHA PRE-NENO DE 1955", que tem como finalidade angariar meios para a reconstrução da Igreja da Paróquia de São Bráz, no Estado de Alagoas. Convém ressaltar que esse milagroso Santo é o padroeiro dos radialistas. A segunda apuração do mencionado Concurso, levada a efeito na tarde de ontem, dia 27, na sede da A.B.R., apresentou o seguinte resultado: 1º lugar — Custódia Martins, com 7.600 votos; 2º lugar — Regina Célia, com 5.000 votos; 3º lugar — Maria de Lourdes e Celinha Alves, com 3.000 votos; 4º lugar — Conseelo Rosana, com 2.800 votos; 5º lugar — Judith Santos e Anaide Silva, com 1.800 votos; 6º lugar — Suely, com 1.400 votos; 7º lugar — Helena Silva, com 1.200 votos; 8º lugar — Eunice Silva; Tânia Maria; Dinah Moreno e Elvira Melo, com 1.000 votos; 9º lugar — Deryse Vieira, com 800 votos; 10º lugar — Gleria de Souza e Jandira Gonçalves, com 400 votos. Foram apurados até o momento 33.200 votos. A terceira apuração será levada a efeito na próxima quinta-feira, dia 3 de novembro, às 17.30 horas, na sede da Associação Brasileira de Rádio (A. B. R.)

DISCOTECA

ALTIVO DINIZ E ZUZY BIRBY, EM DISCO

A conhecida dupla cômica do nosso rádio, criadores daquele famoso programa da Nacional "Alô Belinha", gravaram em disco "Constelação" uma marchinha baseada no texto daquele programa, com um sentido cômico-carnavalesco, que deverá se constituir em sucesso para o tríduo momesco de 1956.

NUNO ROLAND PARA GANHAR O CARNAVAL

O grande cantor da Nacional, exclusivo dos discos "Constelação", compeão de diversos carnavais, gravou o carro-chefe da nova etiqueta carioca, ou seja o samba de J. Silva e Corrêa Seixas, "Deixa quem quiser falar". Nuno Roland espera este ano, reeditar o êxito de 1953, consagrando-se definitivamente como grande sambista do nosso tão falado carnaval.

REBELIÃO DOS BRUTOS — Na foto uma cena violenta de "Rebelião dos Brutos" (Hell's Outpost) — na qual aparecem Rod Cameron e John Russell — que a Republic apresentará a partir de segunda-feira no circuito do Vitoria. Esta realização de Joe Kene conta também com as interpretações de Joan Leslie, Chill Wills, Ben Cooper e Jim Davis.

CINEMA

O FESTIVAL ART FILMS SERÁ NESTE ANO UM DOS MAIORES ATÉ HOJE REALIZADOS

Como já é do domínio público a Art Filme está organizando o Festival Art Filme de 1956, com o maxime carinho e interesse de colocar em cenário os filmes mais importantes da indústria italiana e também os filmes mais novos. Para concluir a programação desse movimento artístico que será um dos maiores já realizados no Brasil, o Sr. Hugo Serrentino aguarda somente a chegada de alguns filmes em Technicolor que estão em viagem para o Rio. Sabe-se que não faltarão as certas as figuras de Gina Lollobrigida, Sophia Loren, Pampanini, Rossi Drago, Kerima e outros nomes que são sempre simpáticos ao grande público. Aguardamos a revelação dos nomes dos filmes.

«BONIFÁCIO...» É FERNANDEL

Fernandel, cujo cartaz é atualmente extraordinário, voltará para alegria de seus «fãs», em «Bonifácio, o sonâmbulo». (Bonifácio, sonâmbulo) é hilariante comédia realizada por Maurice Labro e que a Telefilmes do Brasil Ltda. vai exibir na próxima segunda-feira num circuito de cinemas encabeçado pelo Pathé. «Bonifácio, o sonâmbulo» conta ainda com a encantadora presença de Gaby André (que já filmou em Hollywood e que hoje em dia é estrela consagrada na Itália). Não percam «Bonifácio, o sonâmbulo», vocês que gostam de rir, pois esta película oferece muitas oportunidades, uma vez que destarte o nosso amigo Fernandel é o detetive de um grande emagazin" que tem de descobrir durante o dia os misteriosos roubos que ele mesmo, sem saber, praticava durante a noite...

(CONCLUI NA 7ª PÁGINA)

BONS TERRENOS
Vendo, com entrada e sem juros, lotes desde 200 a 250 cruzeiros por mês, preços desde 12, 16 e 18 mil cruzeiros, alomércio e condução, já pagando, com água e luz junto à estação (ótimos para granja, etc., apenas 45 minutos dos Barcos de Niterói. Tratar diretamente com o Sr. J. SIQUEIRA, Av. Marechal [illegible] 1016, sobre [illegible] Rua Lauro [illegible] Tel.: [illegible]

TEATRO

CARTAZ

TEATRO DE BOLSO — «Sua Excia. Em 26 Poses» — Pela Companhia Silveira Sampaio, às 20 e às 22 horas.

JOÃO CAETANO — «Uma Noite no Lido de Paris» — Pela Companhia Francesa de Revistas, às 20 e às 22 horas.

COPACABANA — «É preciso viver» — Pelas Artistas Unidas, às 21 horas.

ADUBREIRA — «Boca de Espera» — Pela Companhia Zaquia Jorge às 20 e às 22 horas.

GINASTICO — «Santa Marta Fabril S.A.» — Pelo Teatro Brasileiro de Comédia, às 21 horas.

Teatrinho Jardel — «Precisa-se de um Presidente!» — Pela Companhia Geysa Bozzoli, às 20 e às 22 horas.

CARLOS GOMES — «O Edifício» Pela Companhia Vicente Celestino às 20 e às 22 horas.

SERRADOR — «Ponha a Mulher no Seguro!» — Pela Companhia Raul Roulien, às 20 e às 22 horas.

RIVAL — «Esposa em Circulação» Pela Companhia Aimée, às 20 e às 22 horas.

RECREIO — «Sonho de Valsa» Pela Companhia Popular de Sônia Mamede, às 20 e às 22 horas.

GLORIA — «Cotinha recebe aos sábados» — Pela Companhia Derey Gonçalves, às 20 e às 22 horas.

DULCINA (ex-Regina) — «Pif Paf Para Você» — Pela Companhia Cesar Ladeira-Renata Frenzi às 20 e às 22 horas.

CIRCO GARCIA — Atrações Internacionais, às 21 horas.

LIVRARIA FRANCISCO ALVES
LIVREIROS E EDITORES
RUA DO OUVIDOR 166 — Rio
FUNDADA EM 1854

VIDA SOCIAL

ANIVERSÁRIOS

Sr. Pedro Ferreira Ramos — Registra-se, amanhã, o aniversário natalício do sr. Pedro Ferreira Ramos, antigo e operoso funcionário da Estrada de Ferro Central do Brasil, cavalheiro distinto e possuidor de excepcionais qualidades que ornam o seu caráter impoluto. Atualmente exercendo um lugar de confiança no Gabinete do Diretor da nossa principal ferrovia, o Sr. Pedro Ferreira Ramos soube angariar grande número de amigos e admiradores. Aproveitando o auspicioso evento, seus colegas irão em sua residencia para prestar-lhe significativas manifestações de simpatia, ocasião em que o sr. Pedro Ferreira Ramos verificará o quanto é estimado.

— Fazem anos hoje os nossos confrades srs. Ivondick da Costa Coelho, Guilherme Malaquias dos Santos, Carlos Santos, Angelo Mario Cerne e Sra. Yaya Silveira.

CASAMENTOS

No dia 4 de novembro, da senhorinha Regina Bruno, filha do sr. e sra. Renzeu Bruno, com o sr. Ernani Cavalcante Cunha, funcionario aposentado da Caixa Economica Federal. O ato religioso será efetuado às 10,30 horas, na matriz de São Judas Tadeu, à rua Cosme Velho, nas Laranjeiras.

CONFERÊNCIAS

No proximo dia 4, às 17 horas, no salão do Conselho Nacional de Pesquisas, o Prof. Leopold Escande, Secretario Geral do Centro Nacional de la Recharche Scientifique, pronunciará uma conferencia sôbre a "Pesquisa Cientifica na França".

A referida conferencia será realizada perante o Conselho Deliberativo, convocado em sessão extraordinaria para receber o Prof. Escande.

Orf-Léne
TINGE MELHOR

TINTAS FINAS COMÉRCIO INDÚSTRIA Ltda.
Esmaltes — Oleos — Vernizes — Ferramentas para pintores e todos os artigos para pintura. Não comprem sem consultar a
CASA DAS TINTAS FINAS
RUA BUENOS AIRES 37 — FONES 52-7119 e 52-3325

INDICADOR PROFISSIONAL
MÉDICOS

PERNAS VARIZES. ÚLCERAS ECZEMAS EDEMAS Infiltrações duras Erisipela e Flebites. Perturbações circulatórias das pernas
Dr. JOAQUIM SANTOS com 28 anos de prática, trata sem operação e sem repouso. De 9 às 12 e 14 às 18 horas
RUA DO CARMO N 9 — 7.º ANDAR — TEL. 52-4881 — RAIOS X

CASA DE SAÚDE SANTO ANTÔNIO PARTOS — OPERAÇÕES
SERVIÇOS ESPECIALIZADOS: Ouvido — Nariz — Garganta — Fisioterapia — Ortopedia — Cobaltoterapia — Transfusão de Sangue — Raios X e Exames de Laboratórios
Diretor: Dr. CID BELTRÃO FARIA
RUA BITTENCOURT 351-A — DUQUE DE CAXIAS — ESTADO DO RIO

DR. ADOLPHO STAERKE CLINICA DE SENHORAS
LIVRE DOCENTE DA FACULDADE DO BRASIL
Consultório: RUA ASSEMBLÉIA 58-1.º ANDAR — TELEFONE 42-3835
Residência: RUA ADALBERTO ARANHA 68 — TELEFONE 48-5892

DR. BRANDINO CORRÊA Doenças dos órgãos Genito-Urinários ambos os sexos
RUA MEXICO, 11 8.º andar
Grupo 802 — As 14 horas

Suicidou-se o comerciário

Sob as rodas do trem prefixo UM-51, que ontem trafegava pela Estação do Meier, jogou-se o comerciario Mario Delfino de Medeiros, (26 anos, solteiro, rua Lourenço Ribeiro, 70), que teve morte instantanea.

O comissario de serviço no 22.º D. P., comparecendo ao local, apurou tratar-se de um louco. A autoridade fez remover o corpo para o I.M.L., regis-

DR. JOSÉ DE ALBUQUERQUE
Membro efetivo da Sociedade Sexologia de Paris
DOENÇAS SEXUAIS DO HOMEM
Rua do Rosário, 98
DAS 13 AS 18 HORAS

Feriu gravemente, a faca, o desafeto

Voltou ontem, à tarde a realizar julgamento sob a presidencia do juiz Bandeira Stampa, o segundo Tribunal do Juri. Foi chamado o réu Jose Rodrigues Soares, acusado de ter no dia 6 de maio de 1949, cerca das 19 horas, no lugar denominado Parque dos Carvoeiros ou Parque Mineiro, nas proximidades do cais do porto, agredido a faca João Batista, produzindo-lhe lesões graves. Foram denunciados como co-autores Carlos da Silva Gonçalves e Guiomar da Silva Gonçalves, porém, estes dois ultimos estão excluidos da sentença de pronuncia por falta de provas suficientes.

Terminado o relatorio, fez demorada acusação o promotor Marcelo Domingues, sendo contestado pelo advogado de defesa Wilson Lopes dos Santos que, por sua vez se deteve na tribuna, e por fim pediu como de justiça a liberdade do seu constituinte.

Encerrados os debates, o conselho de jurados resolveu condená-lo à pena de 3 anos e seis meses de reclusão, em face dos itens apresentados, de acordo com o texto do Codigo Penal.

CRUZADAS

19º Torneio Quinzenal

PALAVRAS CRUZADAS N. 6

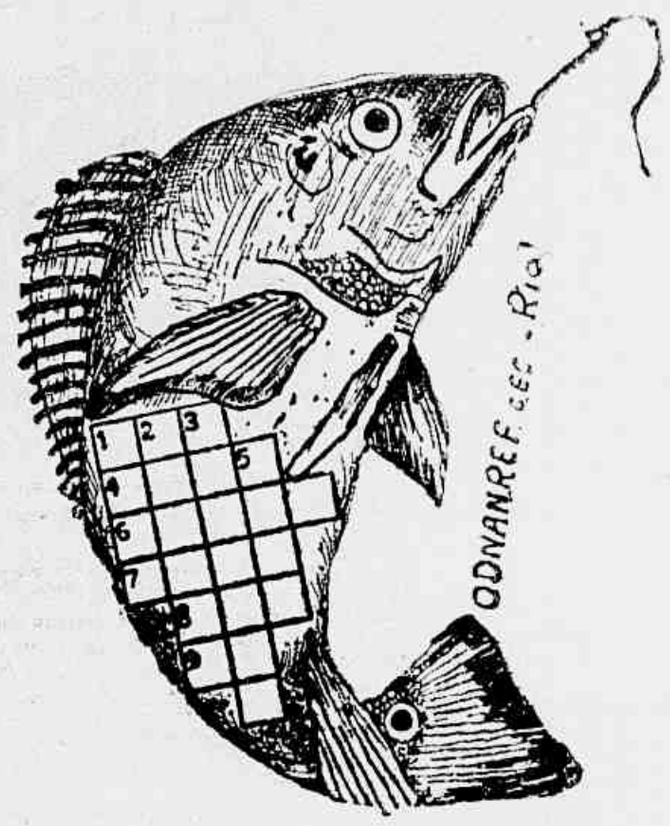

HORIZONTAIS: 1 — Mas; 4 — Abertura; 6 - Máu genio; 7 — Máquina; 8 — Partias; 9 — Vento.

VERTICAIS: 1 — Construção; 2 — Moeria; 3 — Colocara acima; 5 — Governantas

Correspondência para NELSON (Cruzadas) — Red. da GAZETA DE NOTICIAS.

Atropelado e morto na Av. Presidente Vargas

Ontem, às 18 horas, quando se dispunha a transpor a Avenida Presidente Vargas, na altura da rua Marquês de Sapucaí, foi atropelado por um autolotação, chapa 4-85-22, o cobrador do Abrigo São Francisco de Paula, Manuel José de Barros, (português, branco casado, 75 anos, residente à rua Maria Antonio 24) que sofreu fratura de craniio, além de escoriações pelo corpo.

Recolhido, em estado de choque, por ambulancia do H.S.A. foi internado em estado desesperador.

Mais tarde não resistindo à gravidade dos ferimentos, faleceu naquele nosocomio.

O motorista do auto atropelador fugiu tendo a policia tomado conhecimento do fato.

DOENÇAS DA PELE
Sífilis — Tumores — Câncer — Eczemas — Varizes — Úlcera das pernas — Verrugas — Espinhas — Queda de cabelo
Dr. Agostinho da Cunha
Dos 16 às 19 horas
ASSEMBLEIA 72
Tels.: 42-1155 e 58-1059

ÓLEO DE CEDRO
O MELHOR P/ MÓVEIS
Caixa Postal 1485 — RJ
Fone 32-9309

HORÓSCOPO DE HOJE

Terça-feira, 1 de novembro de 1955.

O QUE ACONTECERÁ, HOJE, AOS NASCIDOS ENTRE:

CAPRICÓRNIO — 22 de dezembro a 20 de janeiro — Receberá uma noticia muito agradável. Desfavoravel para o amor.

AQUÁRIO — 21 de janeiro a 20 de fevereiro — Pense muito antes de tomar qualquer atitude importante.

PEIXES — 21 de fevereiro a 20 de março — Não confie nos amigos. Evite falar demais. Não se arrisque à-toa.

ARIES — 21 de março a 20 de abril — Não desanime. Tudo correrá melhor do que pensa. Evite comidas pesadas.

TOURO — 21 de abril a 20 de maio — Bom para a vida domestica. Exito nos negócios. Pode confiar secredos.

GEMEOS — 21 de maio a 20 de junho — Fase neutra e por isso mesmo própria para a meditação. Planifique para o futuro a luz da experiencia passada.

CANCER — 21 de junho a 21 de julho — Desfavoravel. Tome cautela com as novas amizades. Evite viajar de avião.

LEÃO — 22 de julho a 22 de agôsto — Dia muito bom para o amor e para resolver questões familiares. Cuide da saúde.

VIRGEM — 23 de agôsto a 22 de setembro — Bom para todas atividades. Confie na sorte. Otimo para viagens.

LIBRA — 23 de setembro a 21 de outubro — Procure manter calma. Controle os nervos. Apesar de pequenas contrariedades, tudo irá bem.

ESCORPIÃO — 22 de outubro a 22 de novembro — Pequenas contrariedades sentimentais, provocadas pelo excesso de ciume.

SAGITÁRIO — 23 de novembro a 22 de dezembro — Otimo para assinar documentos importantes. Evite discussões com seus parentes.

um serviço econômico de
CÓPIAS
* Á MÁQUINA
* AO MIMEÓGRAFO
* FOTOSTÁTICAS e
* HELIOGRAFICAS
A COPIADORA
(Marca Registrada)
A Casa Mais Antiga No Gênero
Quitanda, 97 - 1º
Para serviços URGENTES chame 23-5155 23-5252

Sondando os ASTROS

Prof. José Ramath

Os leitores e leitoras de GAZETA DE NOTICIAS que desejarem obter uma consulta com o Professor Ião Ramath, cuja resposta será publicada nesta seção, deverão escrever sua carta a tinta com a maior clareza possivel e ao correr da pena, sem caprichos, em papel sem pauta. Não tendo papel sem pauta à disposição, o interessado deverá escrever atravessado sôbre as linhas. E' necessário dar o nome verdadeiro e um pseudônimo para a resposta, bem como declarar a hora, dia, mês e ano de nascimento, a cidade e o Estado. Não sabendo a hora em que nasceu, mencionar a cidade em que viveu maior número de anos e a época respectiva. Devem ser evitados os bilhetes em estilo telegráfico. Finalmente remeter o cupão abaixo, devidamente preenchido para o Professor Ião Ramath, "SONDANDO OS ASTROS" — Redação da GAZETA DE NOTICIAS — Rua Teófilo Otoni, 142 — Rio de Janeiro.

RESPOSTAS PELO CORREIO

Aquêles que preferirem receber pelo Correio a resposta de sua consulta, deverão remeter um envelope selado, juntamente com seis dos cupões abaixo publicados, sendo que um devidamente preenchido.

NOVAS CONSULTAS

As pessoas que já tiverem obtido uma ou mais resposta e desejarem nova consulta deverão citar em sua carta o número ou números das respostas anteriores

CONSULTAS PESSOAIS — GRATIS

Os leitores ou leitoras que desejarem obter conselho pessoal gratis com o Professor Ião Ramath deverão seguir as seguintes instruções:

1.º) — Recortar diàriamente o cupão numerado publicado abaixo, até completar a coleção de 20 dos mesmos cupões;

2.º) — Procurar a referida coleção de cupões no Portaria do GAZETA DE NOTICIAS Rua Teófilo Otoni, 142 — Rio de Janeiro, ou um bilhete para consulta no qual constarão o dia e o hora do mesmo consulta.

3.º) — A coleção de 20 cupões que dará direito a uma consulta pessoal GRATIS com o Professor Ramath não poderá ter cupões com o mesmo número. Por êste motivo, os cupões serão dia, aproximadamente um número novo.

Cupão n.º 6

Cidade ..... Estado .....

Nome .....

Pseudônimo para a resposta .....

Dia, mês e ano de nascimento ..... Hora .....

Cidade em que nasceu .....

Residência ..... N.º .....

AVISO — Ao escrever, tipo 3 perguntas para serem respondidas pelo Professor Ramath.

CATURRINHA — (Cascadura) — 2.410-A — Devo dizer a você que todo o seu mal, meu amigo, são os «Rabos de Saia". Você não pode ver um brotinho. Em vez de pensar nas coisas sérias da vida, fica matutando nas garotas que vai conquistar. Louras, morenas, mulatinhas... Não importa o tipo, enquanto que vistam saias. Tenho a impressão que você tem uma para segunda-feira, outra para terça, mais outra na quarta... Uma para cada dia. Inteligente você é e assim, é fácil deduzir tudo. Com a sua lábia maravilhosa, vai embrulhando as mariotas, como diz a jiria grotesca. Olha! Um dia a casa cai!... Acontece uma coisa mais grave... Depois, não adianta vir pedir os meus conselhos, porque já é tarde. Diante, dessa, sem «Caturrinha», vou espairecer um pouco e tomar um vinho reconfortante. Ufa! Tem horas que custa ser «Astrólogo».

MIUDINHA — (Encantado) — 411-A — Você poderá ser miudinha no tamanho, mas é grande o valor e nas qualidades. Para o seu bem estar, você precisa ter um e feliz, não porque ainda falta o sexo oposto, mas... pelo fato de adorar crianças, os arranjos da casa... sentirá mais falta, dos conselhos, do amparo, do carinho do espôso do que propriamente do sexo. Que pena, minha filha, que ou já seja um velhinho de barbas brancas. Descanse, pois você terá um lar bonitinho... Harmonioso como merece. Acho bom ir aprendendo a preparar uma mamadeira, uma fraldinha e... Levar um batismo na saia de vez em quando. Não vale fica cheia de dedos. Aguarde carta minha com seu estudo. Não repare na brincadeiras, mas... A vida com saúde e bom humor é outra coisa, não acha? Posso tomar um vinho em homenagem ao futuro herdeiro? Felicidades. «Miudinha».

TIC-TAC — (Pavuna) — 2.412-A — Tic-Tac, Tic-Tac, você acertou perfeitamente. «Todos os meus males, derivam das batidas irregulares do meu coração. Sua pressão arterial está muito elevada. Procure um bom médico, quanto antes e faça um tratamento rigoroso. Deverá também temer, embora em menor escala, as desordens do figado e da visicula. Antes de receber os conselhos médicos, eu lhe dou as seguintes: «Não trabalhe nem faça nada as carreiras, mas com certa calma. Não coma apressadamente, mas saudosamente. Também não coma demasiado, ao ponto de sentir-se empanturrado. A «Regra de Ouro» para si, é; comer mais vezes no dia e menos de cada vez». Procedendo assim, meu amigo, evitará muitos males e prolongará a sua vida. Sempre as ordens. Olha, meu caro. Barulho de vinho caindo no copo, não é «Tic-Tac».

AMIGO VELHO — (Encantado) — 2.413-A — Então você é meu velho amigo do tempo do «O Mundo» e pergunta pelo Iberê Bastos? Pode vir visitar-me com a garrafa de vinho. O Iberê é agora o Secretário da GAZETA DE NOTICIAS. Vamos as suas perguntas.

— Quando me casarei?

— Ainda não se casou? E aquela morena que andava atrás com você? Tenho a impressão que o amigo é meio «volurel» no amor. Os astros só assinalam em fins de 1956 (de outubro em diante).

— TEREI FORTUNA ALGUM DIA?

— Poderá ter, porque possui inteligência e operosidade, mas para tal, precisa cultivar o espirito de continuidade, coisa que você não tem. Meu amigo precisa, quanto antes, tomar um outro rumo na vida. Abandone, imediatamente, as más companhias e verá como tudo mudará para si. Não se lembra do Domingos? E' também daquele tempo. Venha visitar-nos, meu amigo, mas... Visita com vinho, não é visita. E' meia visita. «Bonne Chance».

MELANCIA — (Encantado) — 2.414-A — Leia bem as instruções da consulta e será atendida. Felicidades d'aponha sempre.

NÚMEROS PREMIADOS

2846 8982

CINEMA

CARTAZ

(Conclusão da 6ª página)

«SEMENTES DE VIOLÊNCIA» (terceira semana), no Metro-Passeio, das 11,45 às 22 horas.

«O EGIPCIO» (terceira semana), em Cinemasrope no Palário às 1,50 — 4,30 — 7,30 e 9,50 horas.

«SABRINA», no Plaza (do meio-dia às 22 horas) e no Astória Ritz — Olinda — Colonial — Primor — Haddock Lobo e Mascote, das 14 às 22 horas.

«TRÁFICO DE MULHERES», no Rivoli, do meio-dia às 22 horas.

«O ÚLTIMO ENCONTRO», no Pathé (a partir do meio-dia) e no Art Palácio — Presidente — Manuá e Para Todos, das 14 às 22 horas e no Palácio Higienópolis, das 15 às 21 horas.

«RAJADAS DE ÓDIO», em Cinemascope, no Azteca e Imperator (às 2 — 4 — 6 — 8 e 10 horas), Caruso — (Copacabana) (às 1 — 3 — 5 — 7 — 9 e 11 horas) — Coliseu (às 2,30 — 4,30 — 6,50 e 9,20 horas) e São Pedro, às 3 — 5 — 7 e 9 horas.

«CHICO VIOLA NÃO MORREU», no Rex — São Luiz — Rian — Leblon — Caricca — Monte Castelo — Leopoldina e Moça Bonita, das 14 às 22 horas.

«REBELIÃO DOS BRUTOS», no Vitória — Alaska — Botafogo — Mem de Sá e Madureira, das 14 às 22 horas.

«O MORRO DA TRAIÇÃO», no Odeon — Copacabana — Ipanema — America — Floriano — Bonsucesso e Abolição, das 14 às 22.20 horas.

«LÁGRIMAS DE REBELDIA», no Império — Miramar — Pirajá — Guanabara e Avenida, das 14 às 22 horas.

«DISQUE M PARA MATAR», no São José e Santo Afonso, das 14 às 22 horas.

«PAPAI NÃO QUER...» no Metro-Copacabana e Metro-Tijuca, das 14 às 22 horas.

«RAINHA CIGANA», no Pax, das 14 às 22.20 horas.

«NAS SELVAS DE ZANZIBAR», no Ideal e Maracanã, das 14 às 22 horas.

«O SEGREDO DA ILHA DO TESOURO» — Iris, a partir das 14 horas.

«NACIONAL — Fechado para reforma.

«ESPIRITO INDOMOVEL», no Rio Branco, a partir das 14 horas.

«LAÇO DO CARRASCO» e «TRAMPOLIM DO DIABO», no Catumbi, a partir das 14 horas.

«TERÇA-FEIRA TRÁGICA», no Bandeira, a partir das 14 horas.

«COMO AGARRAR UM MILIONÁRIO», em Cinemascope, no Santa Alice e Roxy, das 14 às 22 horas.

«A VIUVA NEGRA», em Cinemascope, no Madrid, das 14 às 22 horas.

«ANTRO DA PERDIÇÃO», no Politeama, a partir das 14 horas.

«PAIXÃO E SANGUE», no Vila Isabel, a partir das 14 horas.

«PELO AMOR DE MEU AMOR» e «ARMADILHA SINISTRA», no Natal, a partir das 14 horas.

«O PORTO DO INFERNO», no Jardim, a partir das 14 horas.

«REGIÃO DO ÓDIO», no Lydas, a partir das 14 horas.

«O RASTRO DA BRUXA VERMELHA» e «ASSALTOS NOTURNOS», no Belmar, a partir das 14 horas.

«E' DESTE QUE EU GOSTO», no Meier, das 14 às 22 horas.

«MÚSICA E ROMANCE» e «O TUFÃO», no Ramos, a partir das 14 horas.

«GLORIOSA CONSAGRAÇÃO» e «A UM PASSO DA GLÓRIA», no Paraiso, a partir das 14 horas.

«VIDA EM BRUMAS» e «CESSAR FOGO», no Oriente, das 14 às 22 horas.

«SUA EXCELENCIA, A EMBALXATRIZ» e «RECRUTA ENAMORADO», no Santa Cecilia, a partir das 14 horas.

«TORMENTA NO ALASKA», no Santa Helena, a partir das 14 horas.

«FESTA BRAVA», no Rosário, das 14 às 22 horas.

«PAIXÃO NAS SELVAS», no Moderno, a partir das 14 horas.

«SÓS E ABANDONADOS» e «FLOR DO LODO», no Penha, a partir das 14 horas.

«RATOS HUMANOS» e «NA SELVA DOS DIAMANTES», no Realengo, a partir das 14 horas.

«A NOIVA ETERNA» e «ANTRO DA PERDIÇÃO», no São Jerônimo, a partir das 14 horas.

«UMA GAROTA DE SORTE», no Marajó (Jacarepaguá), a partir das 14 horas.

«PANTANO SINISTRO» na Fátima (Santa Cruz), a partir das 14 horas.

EM PETRÓPOLIS

CAPITÓLIO — «O Motro da Traição».

D. PEDRO — «Região do Odio e «Alma Invencivel».

PETRÓPOLIS — «O Cálice Sagrado», em Cinemascope

EM NITERÓI

RIO BRANCO — «Frinéa, Cortesã do Oriente» e «Inferno Verde», a partir das 14 horas.

das 14 horas.

CENTRAL — «O Manto Sagrado» em Cinemascope, às 13,30 — 16 18,40 e 21,20 horas.

ODEON — «Rebelião dos Brutos», das 14 às 22 horas.

IMPERIAL — «O Capitão Kidd e a Escrava» e «Gog, o Monstro de Cinco Mãos», a partir das 14 horas.

MANDARO — «Adorável Tentação» e «Sabaka», a partir das 14 horas.

SÃO BENTO — «Amar é Sofrer» das 14 às 22 horas.

CASSINO e SÃO JORGE — «Sete Noivas Para Sete Irmãos», em Cinemascope, das 14 às 22 e das 15 à 23 horas.

GRILL — «As Infiéis», das 14 às 22 horas.

ICARAI — «Conflitos D'almas», 14 às 22 horas.

PALACE — «Pelo Amor de Meu Amor», a partir das 14 horas.

EM SÃO GONÇALO

SANTA CRUZ — «Sete Noivas Para Sete Irmãos, em Cinemascope, das 15 às 21 horas.

COLUNA MÉDICA

DR. RUBENS FRANCO

O Tratamento moderno do TIFO

O tratamento do Tifo evoluiu muito nestes ultimos tempos. Durante varios anos o tratamento foi puramente empirico, e a maioria dos pacientes, morria mais por culpa de terapeuticas e dietas absurdas, que pela letalidade da propria molestia. Hoje o portador da insidiosa molestia, é tratado com métodos terapeuticos modernos, onde a cura não é mais problematica e duvidosa, sendo praticamente certa. Raros são os casos fatais. A dieta, muito contribui para cura. O tifoso, hoje, come praticamente, «menus» normal, incluindo-se entre os alimentos, carne, massas, legumes e frutas. Os doces são considerados, indispensaveis. Tratando-se de uma doença de duração longa, de periodo de evolução certo, o açucar (glicose) torna-se indispensavel.

O repouso no leito, é fundamental, mesmo depois da ausencia da febre. O Anti-biotico indicado, (varios nomes comerciais, Coraienicol — Aureomicina — Cloromicetina e varios outros) em doses regradas e com repouso e dieta, fazem verdadeiros milagres. Esses medicamentos, necessitam controle e verificação médica, pois apesar de seu grande valor terapeutico, são altamente toxicos. Durante o uso desses medicamentos, deve o doente ser muito hidratado, pois as altas temperaturas, desidratam o organismo, e encontrando o organismo desidratado, a sua toxidez aumenta.

Os doentes submetidos ao uso desses Anti-bioticos, costumam apresentar, na mucosa bucal, pontos esbranquiçados (candida albicans) que dificultam e praticamente impedem a deglutição. Pode-se corrigir, essa causa, mandando o doente lavar a boca, com soluções alcalinas. Devem esses doentes ser submetidos com urgencia, a regimes e prescrições vitaminicas.

A Vitamina B 1 é nesse caso a mais recomendada. São os anti-bioticos de modo geral, armas de dois gumes. Recomendamos sempre, não usem Anti-bioticos por qualquer causa, e sem prescrição medica.

NOSSA CORRESPONDENCIA:

Sr. N. M. L. — Escreva com mais detalhes. O seu caso não é tão grave como pensa. Reagindo sempre.

D. Maria LEMOS — Vamos responder pelo correio, esse caso, pela sua natureza, não deve e não pode ser respondido aqui.

SR. PEDRO LINS — Procure o Serv. Nac. Tuberculose. Ia conseguirá a radiografia, feita e examinada por tecnicos. O nosso elogio ao serviço e sincero.

F. T. D. — Já enviamos sua resposta. Acuse o recebimento

TRABALHE NO RIO E MORE EM NITERÓI
Terrenos a partir de Cr$ 20 000.00, sem entrada e sem juros, Cr$ 200.00 mensais. Água, luz e condução próxima ao loteamento.
Informações com o Sr. LOPES
AV. MARECHAL FLORIANO, 1, SOBRADO
Telefones: 23-3839 e 43-7458

AGÊNCIA RAMOS DE AUTOMÓVEIS
AGÊNCIA RAMOS DE AUTOMOVEIS LIMITADA
Compra-se e troca-se carros usados. Facilita-se a troca. Não venda seu carro sem antes nos fazer uma visita.
RUA URUGUAIANOS 121? — RIO DE JANEIRO

O jôgo do bicho continua

Os bicheiros, inconteste e tavelmente, são uma tradição, no terreno da contravenção, no Distrito Federal, onde a Policia do cel. Menezes Côrtes, não pode com a sua organização. Tanto isso é verdade que, ainda ontem, foi visto um deles afixando na parede de um edificio, na Rua José Clemente, os seguintes resultados do dia:

9812	2525
9755	572
9797	716
0683	12
C	N
3970	4208
5891	1904
9228	0557
2839	3739
1928	0408

SALVAÇÃO
8749
7435
0963
5002
2149

BANCO BORGES S. A.
OPERA EM TODAS AS MODALIDADES DO RAMO BANCARIO
RUA ALFANDEGA, 24-26

Inaugurado o novo Hospital dos Comerciários

Com a presença do ministro Alencastro Guimarães, titular da pasta do Trabalho e no ato representante do Presidente da Republica, do sr. Olavo de Oliveira, presidente do Instituto dos Comerciarios, do representante do prefeito do Distrito Federal, dos ex-presidentes do Instituto de outras autoridades e grande numero de convidados, realizou-se ante-ontem, em Copacabana, como ponto principal das solenidades programadas para comemorar o "Dia dos Empregados do Comercio", a cerimonia de inauguração do novo Hospital dos Comerciarios.

Após breves palavras alusivas ao ato pronunciadas pelo ministro do Trabalho e pelo presidente do Instituto, ao ser descerrada a placa comemorativa, coube a D. Helder Camara, Arcebispo Auxiliar da Diocese do Rio de Janeiro, proceder a benção do novo estabelecimento.

Finalizando a solenidade, o presidente do Instituto convidou o ministro do Trabalho e demais autoridades presentes a visitar as instalações do nosocomio que se mostram das mais modernas em seu genero, em todo o país.

Continua a luta pela extinção das favelas

Nova reunião para tratar do palpitante assunto de urbanização das favelas do Rio de Janeiro realizou-se, ontem, pela manhã, no Palacio do Catete, presidida por D. Helder Camara, bispo-auxiliar do Rio de Janeiro, presentes o subchefe do Gabinete Civil, sr. Marcos Botelho, o bispo-auxiliar Dom Jose Tavora e representantes de organismos oficiais e entidades outras que lidam, direta ou indiretamente, com o problema das migrações internas. A reunião teve inicio às 10 horas da manhã, no Salão de Despachos e só foi terminar às 12,30.

ESTANCAR O EXODO RURAL

Depois de expôr o plano de urbanização das favelas, D. Helder Camara focalizou o problema do fluxo migratorio para a Capital da Republica, onde o problema de habitação se agrava a cada momento e onde o mercado de trabalho ja esta mais do que saturado. Em consequencia disso os núcleos de favelados aumentam constantemente em todos os bairros da cidade. Milhares de criaturas humanas levam ali uma existencia sub-humana, na mais horrivel promiscuidade, faltando-lhes as condições minimas de conforto, dentro dos barracos que brotam como cogumelos numa terra já exgotada. Sobre serem insalubres e desumanos — salienta o ilustre prelado — as favelas estão se transformando hoje em perigosos focos de agitação social. Torna-se necessario, portanto, não apenas proporcionar melhores dias a centenas de milhares de seres humanos, mas, também, de salvar a cidade do triste aspecto que empana o brilho da sua civilização e cultura, através de uma obra social e de caridade a que ninguem pode ficar indiferente.

DEBATES

Antes, explicou D. Helder, já tinha se realizado um contato com engenheiros e especialistas em materiais de construção, visando-se a urbanização da favela do Pinto.

Agora, todavia, pretende-se estudar meios e modos humanos de estancar o êxodo de populações urbanas e rurais para o Rio de Janeiro em busca da eterna miragem da vida nas grandes cidades. Tinham sido convocados representantes de diversos organismos oficiais e entidades outras ligados ao problema das migrações internas, aos núcleos agricolas, dos centros industriais que pedem mão de obra, a fim de que esses deslocados fossem conduzidos a locais de trabalho mais receptiveis, onde possam auferir o gozo de uma existencia mais condigna.

Terminada a explanação de D Helder, varios participantes da reunião entraram a debater o assunto oferecendo sugestões e expondo os programas de cada orgão ali representado. A vontade de cooperar e a certeza de gravidade do assunto, infiltrando na consciencia de todos, permitiram um perfeito entrosamento das providencias que serão fixadas, dentro de quinze dias, isto é, em outra reunião a ser realizada no Palacio do Catete.

Ficou assentado ainda que cada um dos presentes, na proxima reunião, trouxesse um programa minimo de atividades que seria imediatamente posto em execução, transpondo-se, o mais possivel, as limitações de ordem burocraticas e solicitando-se, sempre que necessario a ação imediata dos Poderes Executivo e Legislativo, para facilitar a obra da Cruzada.

Entre outros, a reportagem assinalou a presença dos seguintes representantes: Instituto Nacional de Imigração e Colonização, Seções varias do Ministerio da Agricultura, como Departamento Nacional da Produção Vegetal, Produção Animal, Caça e Pesca Terras e Colonização; do Serviço Nacional da Malaria, Departamento Nacional de Estradas de Rodagem, Departamento de Obras contra as Sêcas, IBGE, Instituto do Sal, Banco do Brasil, Universidade Rural, Prefeitura do Distrito Federal, Comissão do Vale de São Francisco, Hidroelétrica do S. Francisco, Confederação Rural Brasileira, Ação Catolica Rural, Técnicos e Especialistas em colonização, imigração, politica agraria, e orgãos da industria.

Show Volante "Gazeta de Notícias" com "Surpresas Okay"

A Emprêsa de Transportes "ELA" dará condução aos artistas — Na Praça Saens Pena e na Praça Sete, sábado e domingo próximo — Zilda do Zé em nossa caravana

O Sr. Antônio Simões Alipio e Paulo Okay

CONDUÇÃO ESPECIAL

O nosso amigo ANTONIO SIMOES ALIPIO, proprietario da EMPRESA DE TRANSPORTE «ELA», vem de oferecer à GAZETA DE NOTICIAS, através de PAULO OKAY, viaturas especiais para o transporte dos artistas em dias de programas. Com esse oferecimento temos resolvido o problema do transporte, já a partir do proximo programa.

ZILDA DO ZÉ

Esteve ontem em nossa redação a senhorita LEDA SUHED, secretaria particular da artista ZILDA DO ZE' que se apressou em vir até a nossa redação a fim de trazer a boa nova, do completo restabelecimento da querida cantora.

Como todos sabem, a estrela da PRA-9, está internada no Sanatorio Muda, há 3 meses, recuperando o seu estado de saude um tanto abalado.

Quando indagamos de LEDA SUHED, a razão de ZILDA DO ZE', não ter procurado o Hospital da ABR — para cuja construção tanto contribuiu — para sua internação, ela nos respondeu:

— A razão é muito simples. Acometida de um mal subito, a ZILDA DO ZE', precipitou-se muito, e aceitou de pronto o primeiro convite para que se internasse naquele Sanatorio. Isto entretanto, não quer dizer que ZILDA DO ZE', deixe de considerar à ABR e o grande presidente MANOEL BARCELOS, seu grande amigo.

Desta seção auguramos a Zilda do Zé um pronto restabelecimento.

COMPOSITORES

Para os nossos programas diarios que serão realizados durante o mês de dezembro como «BATALHA MUSICAL» estamos recebendo a colaboração dos compositores, que estejam interessados na divulgação de suas musicas.

Ainda ontem esteve em nossa redação o J. PRAXEDES, que nos veio oferecer duas de suas composições; a marcha «VELHO NA FARRA» e o «BAIAO DAS COBRAS» em parceria com o nosso companheiro PAULO QUADROS.

Inscreve-se assim J. PRAXEDES com suas composições em BATALHA MUSICAL.

Os compositores inscritos em BATALHA MUSICAL, terão suas músicas defendidas e difundidas em praças publicas, através do nosso novo programa, em combinação com varias fabricas de discos.

SAMBA E OUTRAS COISAS

Acedendo ao gentil convite do nosso colega HENRIQUE BATISTA — sobrio animador de SAMBAS E OUTRAS COISAS — o SHOW VOLANTE GAZETA DE NOTICIAS com SURPRESAS OKAY e MARIO SANTOS, estará a partir de quinta-feira proxima ao microfone da PRE-2.

Voltaremos ao assunto com detalhes, para maiores esclarecimentos dos nossos leitores.

PROVE EM NOSSO "SHOW"
Sanitmony
Industria Brasileira
REFRIGERANTE ALIMENTICIO

Faleceu o Gen. Canrobert Pereira da Costa

(CONCLUSÃO DA PAGINA 3)

2º Tenente ainda em 1918 e a 1º Tenente em 1919, ano em que teve seu primeiro comando na 2ª Bateria do 4º Grupo de Obuzes da Guarnição de São Paulo. Dali foi transferido para o 2º Regimento de Artilharia Montada, onde comandou a 6ª Bateria.

Em 1920, comandou a II Bateria do 1º Grupo de Artilharia Montada do Distrito Federal. No ano seguinte, foi promovido a Capitão e mais 2 anos após, passou à disposição do Estado-Maior. Em 1924, embarcou com destino a Paranaguá fazendo parte da coluna de operações contra os revolucionários paulistas.

Sucessivamente, foi exercendo outras comissões, das quais citaremos as mais importantes: em 1932 — ano em que passou a Major, por merecimento — diretor do CPOR; em 1934, membro da Sub-Comissão de Artilharia servindo na Diretoria; em 1935 — quando passou a Tenente-Coronel, também, por merecimento — sub-diretor de estudos da Escola de Estado-Maior do Exército.

Foi então promovido a Coronel, mais uma vez por merecimento, tendo comandado o 2º Regimento de Artilharia Montada, naquele mesmo ano, regressando de promoção ao Estado-Maior, viajou para os Estados Unidos em companhia do General Gois Monteiro, deixando depois o cargo para fazer parte de uma missão oficial ao governo a Buenos Aires.

O ano de 1942, em que foi promovido a General de Brigada, viu-o primeiro como adido do Estado-Maior do Exército, e depois comandante da 2ª Divisão de Cavalaria. Em 1944, foi nomeado Secretario Geral do Ministerio da Guerra tendo respondido varias vêzes pelo expediente da pasta, até ser nomeado Ministro em 1946, — ano que também viu sua promoção a General de Divisão. Depois de afastar-se duas vezes, para viagens primeiro aos Estados Unidos e depois ao Uruguai e Paraguai, deixou a pasta definitivamente em 1951, — já como General de Exercito, posto que galgara no ano procedente.

Foi então nomeado comandante da Zona Militar de Norte, para assumir em 1952 a chefia do Departamento Técnico e de Produção do Exército, e em 1954 a chefia do Estado-Maior Geral das Forças Armadas.

O General Canrobert Pereira da Costa era portador de numeras condecorações nacionais e estrangeiras.

CAMARA ARDENTE

No Club Militar, de que era presidente o General Canrobert, foi armada a câmara ardente a fim de receber o corpo do ex-Chefe do Estado-Maior das Forças Armadas. O féretro sairá da séde dessa agremiação, às 16 horas de hoje para o cemitério de S. Francisco Xavier.

HONRAS MILITARES

Como Chefe do Estado-Maior das Forças Armadas o General Canrobert Pereira da Costa deverá receber honras militares de contingente misto em que estarão representados o Exército, a Marinha e a Aeronáutica. O substituto do General Canrobert nessas altas funções, Brigadeiro Gervásio Duncan, logo após o desenlace, dirigiu-se ao Palácio do Catete, a fim de ouvir as determinações do Chefe de Govêrno sôbre o assunto.

HOMENAGEM DO MINISTRO DA GUERRA E DO EXERCITO

O Ministro da Guerra, General Teixeira Lott, enviou à câmara ardente duas coroas, uma em seu próprio nome e outra em nome do Exército, exprimindo o pesar pelo passamento do companheiro de armas.

VISITA DE CONDOLENCIAS DO PRESIDENTE DA REPÚBLICA

Ao ter noticia do falecimento do General Canrobert o Presidente da República incumbiu imediatamente o Coronel José Canavarro Pereira, chefe do gabinete Militar, de visitar o corpo e apresentar pesames em seu nome à familia enlutada.

TRANSFERIDOS OS DESPACHOS MINISTERIAIS PARA O HORARIO DA MANHA

O Presidente da Republica transferiu para hoje de manhã os despachos com os Ministros de Estado a fim de que todos os seus auxiliares diretos possam comparecer ao sepultamento do ex-Chefe do Estado Maior Geral do Exército.

Ainda por determinação do Presidente Café Filho, os funerais do ilustre morto serão realizados às expensas do Estado-Maior Geral das Forças Armadas.

DECLARAÇÃO DO PRESIDENTE DA REPÚBLICA SOBRE O GENERAL CANROBERT

Ao saber, ontem, no Catete, do falecimento do General Canrobert Pereira da Costa, Chefe do Estado-Maior das Forças Armadas, o Presidente Café Filho, teve as seguintes expressões, que manifestou aos jornalistas acreditados no Palácio:

"Acabo de saber do falecimento do General Canrobert Pereira da Costa com a emoção natural que tão triste noticia há de suscitar em todos os brasileiros, que nesta hora certamente se unirão nas manifestações do pesar nacional e nas homenagens em honra do ilustre e bravo chefe militar. Dos atributos pessoais e das virtudes civicas de tão nobre soldado e tão devotado homem público era lícito esperar ainda por muitos anos a continuação dos multiplos e valiosos serviços que vinha prestando á Pátria".

SENSAÇÃO!
ENSUENHO TROPICAL
Esfusiante orquestra feminina de Cuba, em maravilhosa temporada nas emissoras da
Organização Victor Costa
Quartas-feiras (20 hs.) e domingos (20,30) na
RADIO MAYRINK VEIGA
Têrças-feiras (21 hs.) e quintas-feiras (21,30) na
Rádio Mundial
Sextas-feiras (21 hs.) na
TV - RIO - Canal 13
A PARTIR DO DIA 3
SOB O PATROCINIO DO
"CAFÉ PREDILETO"
UM BOM CAFÉ!

Atenção! Muita Atenção!
DINHEIRO
Grande Companhia possuindo algumas vagas para serviço externo bem remunerado, com liberdade de horário, aceita pessoas ativas e de boa aparência que disponham de algumas horas diàriamente. A orientação técnica é dada, gratuitamente, por pessoas de competência comprovada, o que muito facilita o trabalho. Possibilidade de ganhar mais de Cr$ 12.000,00 por mês, além de promoção para os que se distinguirem.
Tratar, diàriamente, à Rua São José, 90 - 2.º pavimento, com o inspetor de plantão. Os interessados deverão trazer êste anúncio e uma fotografia 3 x 4.

ADIL FOI EMBARCADO PARA BUENOS AIRES A FIM DE ALI PARTICIPAR DO GRANDE PRÊMIO INTERNACIONAL. O FILHO DE EPIGRAM SEGUIU VIAJANDO POR VIA AÉREA

Quiproquó voltou a trabalhar sob a direção de L. Diaz

Esteve novamente trabalhando no Hipodromo da Gavea, o tordilho Quiproquo, marcando para os 3040 metros o tempo de 203"3|5, com 148" para a primeira volta e 151"3|5 para a segunda volta.

Ainda a milha final foi assinalada em 103"3|5.

A seguir, os trabalhos.

OLIA, Lad 1200 em 77"
JONZUL, N. Pereira, 1400 em 92"2|5
FARINELLI, O. Ulloa 1400 em 92"2|5
LAFOGATA, M. Silva, 1600 em 105"
IGARASSU, Lad. 1000 em 66"
GIRADOR, P. Labre, 1300 em 82"
DEMITE, J. Baffica, 1200 em 78"2|5
GUILHOTINA, J. Baffica, 1200 em 74"2|5
RIO NEGRO, A. Caceres, 1300 em 83"2|5
GORGEIO, Lad. 1300 em 82"2|5
HOMERO II, Alves, 1300 em
MISS COTIA, B. Marinho, 1300 em 83"1|5
KIANIA, Castillo, 1200 em 78"
IMBIRY, A.G. Silva, 2040 em 133" a milha final em 103"
EMELINE, P. Labre, 1400 em 90"
LOS ANGELES, P. Fernandes, 1400 em 90"
LOS ANGELES, P. Fernandes, 1400 em 91"2|5
QUATIASSU, O. Castro, 1200 em 76"
SILIS, Marchant, 1300 em 84"3|5
CABANEL, S. Machado, 1500 em 104"
L'INCONNU, U. Cunha, 1600 em 105"
RELEICH, O. Ulloa, 1300 em 84"2|5
TANOS, Meirelles, 1400 em 91"
PICKWICK, O. Castro, 1300 em 83"
CAIRE', P. Tavares, 1600 em 103"
GARKA, J. Marinho, 1500 em 98"3|5
PICOTE Lad. 1200 em 77"
BAGATELLE, M. Silva, 1300 em 86"2|5
ORFALA, E. Castillo, 1300 em 82"3|5
GOYATTA' L. Diaz, 1600 em 107" na grama
IBAITI, M. Silva, 1000 em 64" 2|5
HILANILZA, S. Barbosa, 1400 em 90"
CHIQUITO, B. Marinho, 1500 em 98"
OUSED, O. Macedo, 1000 em 64"
RIJOU, M. Silva, 1200 em 75" 2|5
XANDE, A.G. Silva, 1600 em 104"

PARELHAS

ORURO, B. Marinho e DISCIPLINA, M. Alves, 1400 em 90" ganhando a egua.
SICA, J. Araujo e TENDA, J. Marchant, 1300 em 86", juntos
BALEEIRA, J. Baffica e ROMANEIO, L. Lins, 1200 em 79" ganhando o cavalo
KIRSH, Marchant e DON LUIZ F. Madalena, 1200 em 84"3|5 chegaram juntos
SANS GENE, A. Marçal e DONATARIO, W. Andrade, 1300 em 78" ganhou a Sans Gene
RACY, O. Ulloa e QUINAU, D. Silva, 1200 em 79"2|5 juntos
KENNY, O. Ulloa e KIBRAÇO, G. Serra, 1400 em 88"3|5, juntos

Rugendas venceu com autoridade o G. P. Alfredo Santos

Dama de Preto, Sanha, Redoma, El Cheique, Impatiens, Dourados e Bambinal

DAMA DE PRETO facil sôbre SENTINELA

SANHA sobrepujou SIVA

RUGENDAS venceu com autoridade seguido de RIVE GAUCHE

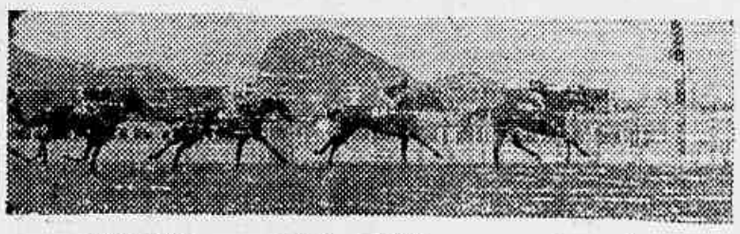

REDOMA com BALLADINE no segundo posto

O estreante Rugendas venceu com autoridade a prova basica de domingo ultimo, na Gavea, intitulada Grande Premio Alfredo Santos, marcando para os 1.600 metros o tempo de 97"4|5. Foi segundo Rive Gauche e terceiro Naval. A corrida realizou-se em pista de grama leve, tendo o filho de Hunter's Moon largado mal e logo apos, com metros assumido a liderança, para vencer facilmente.

Os demais vencedores foram Dama de Preto, Sanha, Redoma, El Cheique, Impatins, Dourados e Bambinal.

A seguir, o resultado tecnico das carreiras:

1º PAREO — A'S 14,00 HORAS
1.300 METROS — Cr$ 60.000,00

	Ks.
1º Dama de Preto, Portilho	55
2º Sentinela, J. Baffica	55
3º Luganga, J. Tinoco	55
4º Experiencia, M. Chirino	55
5º Blue Bird, A.G. Silva ..	55
6º Trama, M. Silva	55

Não correu: Galata
Diferenças: 2 1|2 corpo e 1 corpo
Tempo: 80"2|5
Vencedor: (2) 20,00
Dupla: (22) 99,00
Places: (2) 16,00 e (3) 35,00
Movimento do pareo Cr$ 1.525.690,00

DAMA DE PRETO: F.C. 3 anos — Paraná — por: Eperlan e Machi
Proprietario: Stud Bracnery
Treinador: Rubens Carrapito
Criador: Haras São Joaquim

2º PAREO — A'S 14,25 HORAS
1.500 METROS — Cr$ 60.000,00

	Ks.
1º Sanha, J. Tinoco	56
2º Siva, M. Henrique	56
3º Raspa, P. Labre	56
4º Hulha Branca, M. Silva ..	56
5º Mandepur, F. Madalena	52

Não correram: Giarola e Sans Gene
Diferenças: 1 1|2 corpo e 1 corpo
Tempo: 93"
Vencedor: (2) 17,00
Dupla: (22) 69,00
Places: (2) 12,00 e (3) 20,00
Movimento do pareo Cr$ 2.615.140,00

SANHA: F.A. 4 anos — São Paulo —por: Legend of France e Kelpie
Proprietario: Stud Novo Horizonte
Treinador: Alcides Morales
Criador: Haras Mondesir

3º PAREO — A'S 14,50 HORAS
1.600 METROS — Cr$ 150.000,00

GRANDE PREMIO ALFREDO SANTOS — (CLASSICO)

	Ks.
1º Rugendas, F. Irigoyen ..	55
2º Rive Gauche, O. Ulloa ..	53
3º Naval, U. Cunha	53
4º Apetrecho, Henrique	55

Não correu: Lorient
Diferenças: Varios corpos e 1 corpo
Tempo: 97"4|5
Vencedor: (1) 12,00
Dupla: (14) 20,00
Movimento do pareo Cr$ 1.239.330,00

RUGENDAS: M.C. 3 anos — S. Paulo — por: Hunter's Moon e Rusticana
Proprietario: Stud Scabra
Treinador: C. Covarrubias
Criador: Haras Guanabara

4º PAREO — A'S 15,20 HORAS
1.000 METROS — Cr$ 65.000,00

	Ks.
1º Redoma, M. Silva	55
2º Baladine, U. Cunha .. .	55
3º Bomarbea, J. Marchant	55
4º La Mouette, E. Castillo	55
5º Chuzada, A. Araujo	55
6º Aliança, J. Portilho	55
7º Ingarana, J. Ramos	53

Não correu: Biskra
Diferenças: 1 1|2 corpo e 1 1|2 corpo

EL CHEIQUE e ABOY

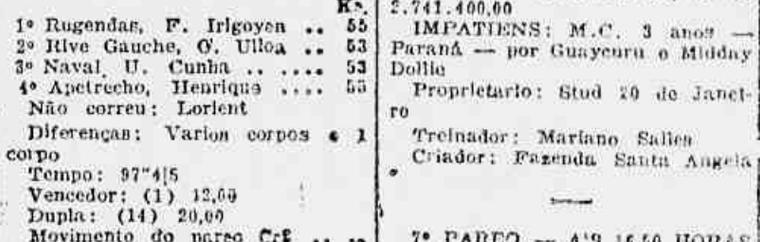

IMPATIENS deixou CRUZADOR a um corpo

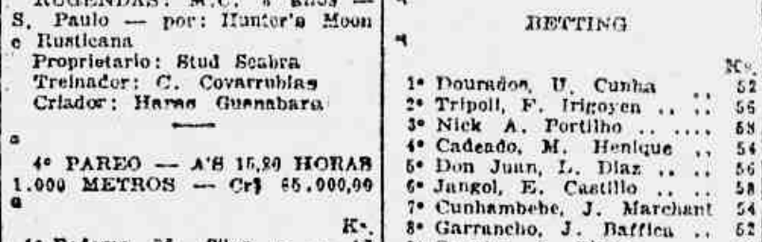

DOURADOS surpreendeu com TRIPOLI no 2º posto

Tempo: 59"2|5
Vencedor: (3) 38,00
Dupla: (22) 129,00
Places: (3) 21,00 e (4) 36,00
Movimento do pareo Cr$ 2.328.620,00

REDOMA: F.A. 3 anos — S. Paulo — por: Albatroz e Coroanha
Proprietario: Paulo Coelho
Treinador: Jorge W. Vianna
Criador: C.G. de Paula Machado

5º PAREO — A'S 15,50 HORAS
1.600 METROS — Cr$ 40.000,00

	Ks.
1º El Cheique, O. Macedo ..	56
2º Aboy M. Henrique	54
3º Thank, A. Reis	57
4º Utilissima, J. Tinoco	51
5º Hineto, A.G. Silva	54
7º Neon, J. Marchant	60
8º Vento Norte, L. Lins ..	56
9º Epinal, O. Ulloa	53

Não correu: Ardeolo
Diferenças: 1 12 corpo e 3 corpos
Tempo: 98"1|5
Vencedor: (3) 32,00
Dupla: (23) 42,60
Places: (3) 18,00, (6) 15,00 e (10) 45,00
Movimento do pareo Cr$ 2.426.050,00

EL CHEIQUE: M.C. 7 anos — Paraná — por: Vozarron e Ventilabilla
Proprietario: Aristides Galli
Treinador: Francisco Marussi
Criador: O proprietario

6º PAREO — A'S 16,20 HORAS
1.000 METROS — Cr$ 60.000,00

BETTING

	Ks.
1º Impatiens, F. Irigoyen ..	55
2º Crusador, L. Lins	55
3º Blast, U. Cunha	55
4º Scipião, P. Labre	55
5º Tino, J. Marchant	55
6º Retinto, A.G. Silva	55
7º Buoyant, R. Martins	55
8º Pretencioso, J. Portilho	55

Diferenças: 1 corpo e 1|2 cabeça
Tempo: 58"3|5
Vencedor: (1) 44,00
Dupla: (12) 28,00
Places: (1) 26,00 e (4) 25,00
Movimento do pareo Cr$ 2.741.400,00

IMPATIENS: M.C. 3 anos — Paraná — por Guayeuru e Midday Dollie
Proprietario: Stud 20 de Janeiro
Treinador: Mariano Salles
Criador: Fazenda Santa Angela

7º PAREO — A'S 16,50 HORAS
1.300 METROS — Cr$ 45.000,00

BETTING

	Ks.
1º Dourados, U. Cunha ..	52
2º Tripoli, F. Irigoyen	56
3º Nick A. Portilho	58
4º Cadeado, M. Henique ..	54
5º Don Juan, L. Diaz	56
6º Jangol, E. Castillo	58
7º Cunhambebe, J. Marchant	54
8º Garrancho, J. Baffica ..	52
9º Quartzo, J. Tinoco	52

Não correram: Milico, Miss Taura, Jornel, Charbal, Marques e Gardu
Diferenças: 1 1|2 corpo e 1 corpo
Tempo: 77"3|5
Vencedor: (11) 50,00
Dupla: (34) 26,00
Places: (11) 25,00
Places: (13) 13,00
Movimento do pareo Cr$ 2.649.090,00

DOURADOS: M.C. 5 anos — S. Paulo — por: King Salmon e Hilda
Proprietario: Osvaldino Brum
Treinador: Adolpho Cardoso
Criador: Haras Mondesir

8º PAREO — A'S 17,20 HORAS
1.500 METROS — Cr$ 60.000,00

BETTING

	Ks.
1º Bambinal, J. Marchant ..	56
2º Capurro, A. Araujo	56
3º Lapacho, L. Diaz	56
4º High Red, M. Silva	56
5º C. do Brejo, Henrique ..	56
6º Guerreiro, O. Ulloa	56
7º Beijo Amargo, A. Portilho	56
8º Kandy Boy, J. Portilho ..	56
9º Haralem, J. Martins	56
10º Paladino J. Baffica	56

Não correram: Hashib, Safo e Heuvetico
Diferença: 1 1|2 corpo e 1 corpo
Tempo: 91"3|5
Vencedor: (1) 18,00
Dupla: (12) 23,00
Places: (1) 11,00, (4) 14,00 e (12) 17,00
Movimento do pareo: Cr$ 3.700.240,00

BAMBINAL: M.T. 4 anos — S. Paulo — por: Bambino e Feminal
Proprietario: José Lauro e R. Freitas
Treinador: Reduzino Freitas
Criador: José Lauro de Freitas

Movimento de apostas Cr$ 17.225.560,00
Concursos Cr$ 1.461.175,00
Total Geral Cr$ 17.686.735,00

RESULTADOS DOS CONCURSOS
Concurso Simples — 7 pontos — Não houve vencedor, acumulando Cr$ 60.582,00
Curso Duplo — 6 pontos — 96 vencedores — Cr$ 620,00
Betting Simples — 48 vencedores — Cr$ 774,00
Betting Duplo — 52 vencedores Cr$ 2.966,00

Homenageados no Hipódromo os Comerciários

Domingo dia do Empregado no Comercio, o Jockey Clube Brasileiro homenageou a laboriosa classe, incluindo no programa das corridas um pareo dedicado à Associação dos Empregados no Comercio do Rio de Janeiro cuja diretoria ali foi representada na reunião, pelo seu presidente Sr. Enéas Almeida Fontes, e sr. Celso da Silva Campelo, vice-presidente, Manoel Gimenez Lavrador, 2º secretario; Altamir A. Lopes, Dr. Manoel Fernandes da Silva e Dr João Marques Guimadães, diretores. Após àquele pareo o presidente do Jockey Clube Brasileiro dr. Mario de Azevedo Ribeiro fez servir uma taça de champagne saudando nessa ocasião os comerciarios. O presidente da Associação, sr. Enéas Fontes, disse algumas palavras de agradecimento e pediu que o sr. João Marques Guimarães saudasse o Jockey Clube Brasileiro e os vencedores da prova, o que o orador, fez, em brilhantissima oração.

Ao Comendador João Jabour e ao Joquel Francisco Irigoyen respectivamente proprietario e piloto de Impatiens, o valente vencedor da prova, a Associação dos Empregados no Comercio do Rio de Janeiro, entregou delicados brindes.

Para o "Bento Gonçalves"

IHANDUHY, F. Irigoyen 3040 em 202"; ultima milha em 102"

TIO CAPATAZ, D. Moreira, 2400 em 158"; ultima volta em 135" e ultima milha em 105"

Homenagem a Mário Magalhães

Por motivo de seu aniversario no proximo dia 2 do corrente foi alvo ontem de expressivas homenagens o sr. Mario Magalhães, Chefe do Serviço de Imprensa e Propaganda do Jockey Clube Brasileiro. Os seus amigos e companheiros ofereceram um jantar ontem, á noite, na Gruta de Trieste em demonstração do grau de estima em que é tido. Compareceram grande numero de cronistas e pessoas gradas.

Terminou a suspensão de Amaro Marçal

O joquei A. Marçal que estava suspenso pela C.C. teve encerrada a penalidade, devendo reaparecer nas corridas desta semana ontem pela manhã, o citado profissional esteve trabalhando alguns parelheiros.

Pedro Gusso não vai ao Sul

O treinador Pedro Gusso Filho não seguirá para o Rio Grande do Sul, com seu pensionista Baltimore

O segundo gerente da cocheira Rodolpho é quem responderá pela apresentação do filho de Blackamoor, na prova maxima do turfe gaucho de domingo proximo.

Irigoyen montará Inhanduhy

Está definitivamente assentado que Francisco Irigoyen será o condutor de Inhanduhy no "Bento Gonçalves" cabendo a Arsenio Rosa a direção do gaucho Canaleão.

Visitou os cronistas o Dr. Paula Machado

Recem chegado do Velho Mundo compareceu domingo ultimo ao Hipodromo da Gavea o sr. dr. Francisco Eduardo de Paula Machado.

O distinto turfman com aquela sua caracteristica de velho amigo da cronica turfista, compareceu a Sala de Imprensa do Hipodromo, tomando juntamente com os profissionais uma cafesinho oferecido depois da archibancada o decenredor do Grande Premio Alfredo Santos.

Programa de 2a.-feira

1º PAREO — A'S 14,10 HORAS
1.300 METROS — Cr$ 35.000,00
E Cr$ 30.000,00 — COMPULSORIO — PARA APRENDIZES DE 3ª CATEGORIA

		Ks.
1—1	Mandi	1 54
	3 Esporte	8 54
2—3	Pintera	7 52
	4 Big Horse	2 54
3—5	El Guapo	9 54
	6 Arrogante	6 54
	7 Gomo	4 54
4—8	Oto	5 54
	9 Porto Real	3 54
	Descalçado	10 53

2º PAREO — A'S 14,35 HORAS
1.300 METROS — Cr$ 55.000,00

		Ks.
1—1	Royal Crown	2 54
2—2	Cabo Verde	6 56
3—3	Friend	5 56
	4 Garra	3 54
4—5	Sheila	1 54
	6 Exotico	4 56

3º PAREO — A'S 15,00 HORAS
1.300 METROS — Cr$ 54.000,00

		Ks.
1—1	Demolidor	7 52
2—2	Corregio	5 54
3—3	Matipo	2 52
	4 Camal Pacha	6 52
4—5	Gaio da Campina ..	3 60
	Gaio da Serra	4 52

4º PAREO — A'S 15,30 HORAS
1.500 METROS — Cr$ 60.000,00

		Ks.
1—1	Bayard Prince	5 60
	2 Tucumana	9 54
2—3	Bauru	6 60
	4 Lightning	2 52
3—5	Jones	4 58
	6 Dianne	3 54
4—7	Scot	1 60
	8 Rutrado	8 56
	9 Alueta	7 54

5º PAREO — A'S 16,00 HORAS
1.600 METROS — Cr$ 65.000,00

		Ks.
1—	Abaé	2 58
	2 Guambi	3 54
2—3	Kanar	5 54
	4 Relampina	1 50
3—6	Mac Vernon	4 52
	6 Liberty	6 54
4—7	Eden	7 52
	8 Nordestino	8 56

5º PAREO — A'S 16,30 HORAS
1.200 METROS — Cr$ 55.000,00

BETTING

		Ks.
1—1	Cunhaco	6 56
	2 Jimmy	1 56
	3 Herring	5 56
2—4	Dark Boy	2 56
	5 Bacturno	12 56
	6 Minopigro	10 56
3—7	Outubro	3 56
	8 Ouael	8 56
	9 Hivam	9 56
4—10	Positivo	11 56
	11 Kirdi	7 54
	12 Moan	13 56
	13 Mandepur	4 54

7º PAREO — A'S 17,00 HORAS
1.500 METROS — Cr$ 45.000,00

BETTING

		Ks.
1—1	Bom Conselho	6 56
	2 Danilo	9 52
	3 El Guapo	11 58
	5 Isomero	2 54
	6 Hes Majesty	12 53
	7 Ebanro	14 52
3—8	Vespão	1 58
	9 Ordnl	15 58
	10 Jonh Fox	8 58
	Tantalito	13 54
4—11	Serigote	6 58
	12 Miau	4 56
	13 Revoltado	2 52
	Bolonha	10 58

8º PAREO — A'S 17,30 HORAS
1.300 METROS — Cr$ 40.000,00

BETTING

		Ks.
1—1	Miss Judy	6 54
	2 El Garboso	10 60
	3 Corongero	12 54
2—4	Morena Linda	8 60
	5 Lourelo	11 56
	6 Alviada	7 58
3—7	Ripochino	5 60
	8 Selvagem	9 58
	9 Esperto	3 58
	10 Heliopolis	13 52
4—11	Eber Shah	14 60
	12 Reliquia	4 58
	13 Sonhador	2 58
	14 Brasilonia	1 56

GAZETA JURIDICA

EDITAIS

JUIZO DE DIREITO DA DECIMA QUINTA VARA CIVEL CONCORDATA PREVENTIVA DE ELETRO FERRAGENS LIMITADA EDITAL DE PUBLICAÇÃO DE SENTENÇA NA FORMA ABAIXO:

O DOUTOR TIAGO RIBEIRO PONTES, JUIZ DE DIREITO DA DECIMA QUINTA VARA CIVEL DO DISTRITO FEDERAL.

FAZ SABER aos que o presente edital virem que devidamente instruida e depois de preenchidas as formalidades legais, foi mandado processar o pedido de concordata preventiva de Eletro Ferragens Limitada, estabelecida no Largo de Campinho numero 36 (trinta e seis), por sentença de dezoito de agosto do corrente ano, a qual propôs pagamento de sessenta por cento (60%) por saldo do débito em 4 (quatro) prestações iguais de (15% cada uma), aos prazos de, 6, 12, 18 e 24 meses da data da concessão do favor legal, tendo o M.M. Dr. Juiz exarado a seguinte sentença — Vistos, etc. Determino seja processado o presente pedido de concordata feito por Eletro Ferragens Ltda., estabelecida no Largo do Campinho numero 36, nesta cidade, na forma da lei. Ordeno a suspensão de ações e execuções contra a devedora por créditos sujeitos aos efeitos da concordata, observado o disposto no paragrafo 2.º do artigo 161 da Lei de Falencias. Marco o prazo de vinte (20) dias para os credores apresentarem as declarações e os documentos justificativos de seus créditos. Nomeio comissario o credor Agostinho Ferreira, Ferragens Ltda., estabelecida à rua Primeiro de Março numero 19, que deverá ser intimado para dizer se aceita a nomeação. O que se cumpra, expedindo-se edital com o pedido da devedora e a integra do presente despacho para que seja publicado no orgão oficial e em outro jornal de grande circulação. Custas ex-lege. P.R.I. Rio, D. F., em dezoito de agosto de 1955(assinado) Paulino de Oliveira. — Despacho de folhas trinta e sete: «Face a implicita não aceitação pelo Banco Pan Americano do cargo de comissario (intimado a 8-9-55, fls. 36v), nomeio em substituição, para comissario o credor Augusto Pereira dos Santos. Int mese. Rio, 27-9-55 — (a) Paulino de Oliveira. — E para que chegue a noticia a todos os interessados mandei passar este e mais dois de igual teor que serão publicados pela Imprensa na forma da lei. — Dado e passado nesta cidade do Rio de Janeiro, aos vinte e quatro dias do mês de outubro do ano de mil novecentos e cinquenta e cinco. — Eu, DARCY AUGUSTO FERNANDES, escrivão substituto em exercicio, dactilografei e subscrevo. — (assinado) TIAGO RIBEIRO PONTES. — Está conforme. — O Escrivão Substituto em exercicio, DARCY AUGUSTO FERNANDES.

JUIZO DE DIREITO DA DECIMA VARA CIVEL — CONCORDATA PREVENTIVA: NORTE LETRICA S|A

O DOUTOR DEOCLECIANO MARTINS DE OLIVEIRA FILHO, JUIZ DE DIREITO DA DECIMA VARA CIVEL DO DISTRITO FEDERAL REPUBLICA DOS ESTADOS UNIDOS DO BRASIL.

FAZ SABER aos que o presente edital virem ou dele conhecimento tiverem que pela firma NORTE LETRICA S|A, estabelecida à Avenida Mem de Sá, numero 89, foi requerida concordata preventiva na forma do artigo 156, do Decreto-Lei 7661, de 21 de julho de 1945, sendo que, por força dessa petição inicial, foi mandado processar o pedido de concordata preventiva de Eletro Ferragens Limitada, estabelecida no Largo de Campinho numero 36 (trinta e seis), por sentença de dezoito de agosto do corrente ano, a qual propôs pagamento de sessenta por cento (60%) por saldo do débito em 4 (quatro) prestações iguais de (15% cada uma), aos prazos de, 6, 12, 18 e 24 meses da data da concessão do favor legal, tendo o M.M. Dr. Juiz exarado a seguinte sentença — Vistos, etc. Determino seja processado o presente pedido de concordata feito por Eletro Ferragens Ltda., estabelecida no Largo do Campinho numero 36, nesta cidade, na forma da lei. Ordeno a suspensão de ações e execuções contra a devedora por créditos sujeitos aos efeitos da concordata, observado o disposto no paragrafo 2.º do artigo 161 da Lei de Falencias. Marco o prazo de vinte (20) dias para os credores apresentarem as declarações e os documentos justificativos de seus créditos. Nomeio comissario o credor Agostinho Ferreira, Ferragens Ltda., estabelecida à rua Primeiro de Março numero 19, que deverá ser intimado para dizer se aceita a nomeação. O que se cumpra, expedindo-se edital com o pedido da devedora e a integra do presente despacho para que seja publicado no orgão oficial e em outro jornal de grande circulação. Custas ex-lege. P.R.I. Rio, D. F., em dezoito de agosto de 1955(assinado) Paulino de Oliveira. — Despacho de folhas trinta e sete: «Face a implicita não aceitação pelo Banco Pan Americano do cargo de comissario (intimado a 8-9-55, fls. 36v), nomeio em substituição, para comissario o credor Augusto Pereira dos Santos. Int mese. Rio, 27-9-55 — (a) Paulino de Oliveira. — E para que chegue a noticia a todos os interessados mandei passar este e mais dois de igual teor que serão publicados pela Imprensa na forma da lei. — Dado e passado nesta cidade do Rio de Janeiro, aos vinte e quatro dias do mês de outubro do ano de mil novecentos e cinquenta e cinco. — Eu, DARCY AUGUSTO FERNANDES, escrivão substituto em exercicio, dactilografei e subscrevo. — (assinado) TIAGO RIBEIRO PONTES. — Está conforme. — O Escrivão Substituto em exercicio, DARCY AUGUSTO FERNANDES.

JUIZO DE DIREITO DA DECIMA OITAVA VARA CIVEL DO DISTRITO FEDERAL — JUIZ — Dr. Osny Duarte Pereira. Escrivão. — Rubens Pedernetras Ramos. Sede: — Rua D. Manoel, 29, 2º andar — Palacio da Justiça. — EDITAL de citação, com o prazo de vinte (20) dias, à JOÃO ANTONIO DIAS, que se encontra em lugar incerto e não sabido, para ciência da ação de Consignação em Pagamento que lhe promove ANTONIO BARBOSA DA COSTA, na forma abaixo: — O DOUTOR OSNY DUARTE PEREIRA, JUIZ DE DIREITO DA DECIMA OITAVA VARA CIVEL DO DISTRITO FEDERAL, etc. — FAZ SABER aos que o presente edital de citação, com o prazo de vinte (20) dias virem ou dele conhecimento tiverem e interessar possa, especialmente à JOÃO ANTONIO DIAS, que se encontra em lugar incerto e não sabido, para que compareça a este Juizo e cartório no dia 28 (vinte e oito) de novembro às 13 (treze) horas a fim de receber a importância que lhe é devida por ANTONIO BARBOSA DA COSTA, sob pena de não o fazendo ser a mesma depositada no Banco do Brasil S.A. à disposição deste Juizo, tudo de conformidade com uma petição e despacho adiante transcritos: — PETIÇÃO INICIAL DE FOLHAS DOIS — Exmo. Sr. Dr. Juiz de Direito da Vara Civel. — Diz ANTONIO BARBOSA DA COSTA português, casado, lavrador, residente à Estrada do Furno, numero 162, Irajá, nesta Capital, por seu procurador e advogado abaixo assinado (documento numero 1), que em virtude dos termos da inclusa procuração em causa propria e irrevogavel (documento numero 2), ao suplicante outorgada por Violante Bellone Pires, que também se assina Violante Bellone Pires, é senhora e legitima possuidora dos direitos aquisitivos sobre o imovel sito na atualmente na Taquara, Jacarepaguá, numero 63, antiga rua numero 3, lote numero 3 da Vila Operação constituido de terreno e predio, o primeiro de alvenaria e o segundo posteriormente construido, ambos de propriedade da mencionada Violante Bellone Pires, esteiconsoante a lavratura da competente escritura definitiva de compra e venda do dito imóvel, à obrigação por parte do requerente de pagar, previamente, o principal e juros correspondentes à hipoteca que grava dita propriedade, constituida por escritura de 21 de março de 1951, lavrada no competente livro 89, folhas 41 verso, do cartorio do Tabelião do 16 Oficio de Notas desta Capital (documento numero 3), cujos extratos e teor respectivos, foram oportunamente recebidos, por certidão de 3 de Novembro de 1927, do 16º Oficio de Notas, nesta capital, livro 185, folhas 16 (documento numero 4), e de 6 de novembro de 1951, lavrada nas mesmas Notas acima, livro 170, folhas 1 (documento numero 5), sendo que, por força dessa ultima escritura, os mencionados direitos e ação passaram a pertencer a JOÃO ANTONIO DIAS, anteriormente qualificado, casado, cujo domicilio e residencia atuais o suplicante ignora, sendo certo, porém, que o mesmo se acha no país, em lugar incerto e não sabido, razão pela qual o suplicante, face às disposições constantes dos artigos 178 e numero I, e 179 do Código de Processo Civil, afirma a dita circunstância para efeitos legais. Assim, querendo o suplicante, como lhe facultam os termos da procuração irrevogável em causa própria que lhe foi outorgada pela proprietária, cumprir a condição que lhe foi imposta para que possa obter em seu favor o nome pessoal, o titulo regular definitivo, de propriedade do supra referido imóvel, cujo preço integral já foi pago (documento número 2), é a presente para requerer, a V. Excia. se digne mandar citar ao referido suplicado JOÃO ANTONIO DIAS, atual concessionário dos aludidos direitos creditorios hipotecários, por meio de editais, com o prazo de 20 dias, para que responda nos termos da presente ação de consignação em pagamento, que o suplicante lhe propõe, caso não prefira o suplicado, antes, em dia e hora que forem préviamente designados, vir receber e dar quitação em cartório deste Juizo, da quantia total de ..... Cr$ 8.500,00 (oito mil e quinhentos cruzeiros), sendo ..... Cr$ 6.000,00 (seis mil cruzeiros) correspondentes ao principal da divida hipotecária e Cr$ 2.500,00 (dois mil e quinhentos cruzeiros), relativos aos juros devidos até a presente data, depositando-se no caso de recusa ou não comparecimento do suplicado no dia designado, dita quantia total, por meio de guia, no Banco do Brasil, prosseguindo-se, então, posteriormente, nos demais termos da presente causa, até final sentença, a fim de ser decretada a quitação como suficiente e própria para os efeitos da necessária baixa na averbação do ônus hipotecário que grava o imóvel, como consta do Livro 2-F, páginas 173, inscrição número 4.262, do Cartório do 4º Registro de Imoveis, desta Capital (documento número 5), condenando-se, outrossim, o suplicado, no pagamento das custas, juros da mora, honorários do advogado e demais cominações legais, protestando-se por todas as provas permissiveis em direito, testemunhas, vistorias, exames, etc. especialmente, pelo depoimento pessoal do suplicado, sob pena de confissão. Dá-se à presente, para efeitos da respectiva taxa judiciária, o valor de Cr$ 10.000,00 (dez mil cruzeiros). Sirva-se V. Excia. deferir o requerido. Rio de Janeiro, 12 de outubro de 1955. — as) Sylvio Soares de Sá, advogado». — DESPACHO — A. Cite-se, designando o cartório dia e hora. Edital — vinte dias. — Rio, 18.X.1955. — as) Osny Duarte Pereira». — Em virtude do que se expediu o presente edital de citação com designação de dia e hora pagamento, digo, hora para pagamento à JOÃO ANTONIO DIAS, para ciência da ação supra-transcrita. O presente edital será publicado e afixado no lugar de costume e na forma da lei. — Ciente que este Juizo funciona à rua D. Manoel, 29, 2º andar, Palácio da Justiça. — O que cumpram com as formalidades legais. Dado e passado nesta cidade do Rio de Janeiro, aos vinte e cinco dias do mês de outubro do ano de mil novecentos e cincoenta e cinco. — Eu, as) Hilda Pinto Monteiro, — Escrevente juramentada, datilografei e Eu, as) Rubens Pedernetras Ramos, Escrivão, subscrevo. — as) Osny Duarte Pereira. — Está conforme. — O Escrivão: Rubens Pedernetras Ramos.

JUIZO DE DIREITO DA VARA DE FAMILIA DO DISTRITO FEDERAL — Edital de citação com o prazo de vinte dias — O Doutor José Bonifacio Coutinho Nogueira, Juiz de Direito da Segunda Vara de Familia do Distrito Federal, Republica dos Estados Unidos do Brasil — Faz saber aos que o presente edital virem ou dele conhecimento tiverem que pela presente fica citado Nilton Alves dos Santos, que se acha em lugar incerto e não sabido, para ciencia de que deverá comparecer a sede deste Juizo, sito a avenida Franklin Roosevelt, 126, 7º andar — Distrito Federal, no dia 7 de dezembro de 1955 às 13:30 horas a fim de contestar sobre o pedido e despacho adiante transcritos: — Petição de folhas 2: — Exmo. Sr. Juiz de Direito da Quinta Vara de Familia. Dia Alcida Laurenço dos Santos, brasileira, casada, de lavores domesticos, residente e domiciliada à rua Matoso Pelxa, 190, vem, mui respeitosamente perante V. Excia. expor e requerer o seguinte: — 1 — Que em 10 de janeiro de 1950, casou-se com Nilton Alves dos Santos, ora ausente, ignorando a suplicante residente à rua José de Reis, 621 (Estrada de Engenho de Dentro) — 2 — Que dessa união somente nasceu um filho que tomou o nome de Pedro Jorge Laurenço Santos — 3 — Que três meses após o casamento ou melhor, há mais de dois anos, seu marido abandonou o domicilio conjugal, sem justo e imperioso motivo, além de envolver, implicitamente, uma injuria grave, que poderia afetar a honra e a dignidade da suplicante demonstra, tambem, o proposito firme do suplicado de uma separação em definitivo. — Assim pelo exposto, com fundamento no inciso IV do art. 317 do Código Civil vem a sulicante propor a presente ação ordinária de desquite, a fim de que se decrete a dissolução da sociedade conjugal dela com o sulicado para contestar, querendo, a presente ação. Deixa de pedir a separação de corpos porque já está de fato verificada e demonstrada com o abandono. Protestando-se por toda prova admitida em Juizo inclusive prova testemunhal, depoimento pessoal do suplicado, etc. — Pede e Espera Deferimento. — Rio de Janeiro, 9 de agôsto de 1955. — Dr. Demerval Pinto Lopes — 6.690 — Despacho de folhas onze — cite-se por edital com o prazo de trinta dias, designando-se. — Rio, 19.10.55. — Ilte Bomilcar Ribeiro de Souza. E que se cumpra, dado e passado nesta cidade do Rio de Janeiro aos vinte dias do mês de outubro do ano de mil novecentos e cinquenta e cinco. Eu, Helio Thompson da Cunha, escrevente juramentado o datilografei e eu Daniel Gelaberte Filho, escrivão subscrevo. — O Juiz de Direito. — Ilte B. R. de Souza. Está conforme o original. O escrivão substituto. — H. Thompson.

JUIZO DE DIREITO DA TERCEIRA VARA CIVEL DO DISTRITO FEDERAL Concordata Preventiva de MOACIR AZEVEDO & CIA. Edital de publicação de sentença na forma abaixo: — O DOUTOR ATTILIO PARIM — —Juiz Substituto em exercicio no Juizo de Direito da Terceira Vara Civel do Distrito Federal, FAZ SABER aos que o presente edital virem que devidamente instruida e depois de preenchidas as formalidades legais foi mandado processar o pedido de concordata preventiva de Moacir Azevedo & Cia., estabelecida à Rua do Ouvidor nº 22 1º andar, nesta Capital, por sentença de vinte e cinco do corrente mes, a qual propos pagamento de sessenta (60%) por cento, em 4 prestações de 15% cada uma, aos prazos de 6, 12, 18 e 24 meses a contar da data da concessão do favor legal, tendo o M. M. Dr Juiz exarado a seguinte sentença: — —«Vistos, etc. — Determino seja processado o presente pedido de concordata preventiva feito por Moacir Azevedo & Cia., estabelecida à Rua do Ouvidor nº 22 1º andar, nesta Capital, na forma da lei. Ordeno a suspensão de ações e execuções contra a devedora por creditos sujeitos aos efeitos da concordata, observando o disposto no § 2º do art. 161 da Lei de Falencia. Marco o prazo de vinte (20) dias para os credores apresentarem as declarações e os documentos justificativos de seus créditos. Nomeio comissário da concordata o credor Joaquim Gonçalves de Barros, domiciliado nesta capital. O que se cumpra, expedindo-se o edital com o pedido da devedora e a integra do presente despacho para que seja publicado no orgão oficial e em outro jornal de grande circulação. Custas ex-lege. P. R. I. — Distrito Federal, 25 de outubro de 1955. — ATTILIO PARIM. E para que chegue a noticia a todos os interessados mandei passar este e mais dois de igual teor que serão publicados pela Imprensa na forma da lei. Dado e passado nesta cidade do Rio de Janeiro, aos vinte e sete dias do mês de outubro do ano de mil novecentos e cincoenta e cinco. Eu, Nerval Araujo Silva, escrevente juramentado, o datilografei E eu, Carlos Maul, escrivão, subscrevo. (a) ATTILIO PARIM. — Está conforme. — Pelo Escrivão, Nerval Araújo Silva.

BOTIQUINS — Armazens, Padarias, Bares, Restaurantes, e Hoteis. Por incumbencia de nossos inumeros clientes de quem somos guarda-livros e nessa qualidade habilitados a prestar informações precisas e seguras, temos à venda estabelecimentos de 1ª ordem de qualquer dos ramos acima em todos os bairros do Distrito Federal. Casa Bancaria p/financiamento do pagamento à vista. Organização genuinamente nacional composta de brasileiros, portugueses italianos e espanhois, 35 anos de pratica. A verdadeira bolsa de casas comerciais que V.S não pode deixar de visitar quando pretender vender ou comprar. Os nossos editais, aos domingos publicados no "Jornal do Brasil" demonstram claramente ser a maior e a mais completa organização no genero em toda a America do Sul. Escritorio Contabil Atlas Ltda. Rua Teófilo Otoni, 125 — 2º pav. — Celestino dos Reparidos

Grande Concurso Mensal "GAZETA DE NOTICIAS"

INSTRUÇÕES PARA HABILITAÇÃO AO NOSSO SORTEIO CORRESPONDENTE À COLEÇÃO DE CUPÕES DA SÉRIE GG

Os leitores da GAZETA DE NOTICIAS que desejarem concorrer ao sorteio mensal do nosso premios deverão obedecer às seguintes instruções:

1 — Recortar diariamente o cupão publicado em nossa primeira página;

2 — Juntar seis (6) cupões e trocá-los na sede da GAZETA DE NOTICIAS a rua Teófilo Otoni 142, ou nos locais abaixo relacionados por um bilhete numerado emitido pela Agência Junior de Publicidade Ltda. O qual concorrerá ao sorteio da Loteria Federal de 16 de novembro de 1955;

3 — Cada coleção de seis (6) cupões será trocada por um bilhete numerado que concorrerá ao sorteio;

4 — Os leitores do interior poderão enviar pelo Correio suas coleções de cupões para a GAZETA DE NOTICIAS juntamente com um envelope selado para a remessa pelo nosso Departamento de Divulgação e Propaganda ao interessado do bilhete que concorrerá ao sorteio;

NOSSOS PREMIOS

São seguintes os premios que oferecemos aos nossos leitores:

1º PREMIO — Uma Geladeira, Climax, oferta de J. Ismard;

2º PREMIO — Maquina de Costura oferta da "Casa Neno";

3º PREMIO — Colchão de Molas "Pluma";

4º PREMIO — Liquidificador "Arno"

5º PREMIO — Uma Bicicleta.

CARTA PATENTE Nº 197

O nosso concurso é feito em combinação com a Agência Junior de Publicidade Limitada e apoiado pela Carta Patente Federal numero 197 de 17 de novembro de 1950.

BILHETES CORRIDOS

Os bilhetes corridos e não premiados concorrerão a sorteios especiais que distribuirão como premios terrenos. As datas de realização serão oportunamente marcadas.

Entretanto os portadores dos referidos bilhetes (bilhetes corridos) que quiserem participar do proximo sorteio da série "GG" poderão trocar 6 dos mesmos bilhetes por um que concorrerá ao sorteio da citada série "GG".

LOCAIS DE TROCA DE CUPÕES POR BILHETES

CENTRO — Avenida Presidente Vargas, esquina com Avenida Passos — CASA NENO.
Rua do Acre, esquina com Avenida
LARGO SÃO FRANCISCO, 23-1.º andar (Início da Rua do Teatro — ÓTICA SÃO MIGUEL
CIRCULAR DA PENHA — Rua Lobo Júnior, 1976 FARMÁCIA NOSSA SENHORA DA ESTRÊLA.
OLARIA — Rua Uranos, 1410-B — RELOJOARIA SÃO SEBASTIÃO.
PENHA — Rua Nicarágua, 238 — CASA PROLUX.
RAMOS — Rua Leopoldina Rêgo, 28 — FARMÁCIA RAMOS.
ESTÁCIO — Rua Machado Coelho, 150 — FRIGO PARQUE LTDA.
RIO COMPRIDO — Rua do Bispo, 123 — BAZAR RIO COMPRIDO.
HIGIENÓPOLIS — Rua Darke de Matos, n. 4-A — BAZAR DO BAIRRO.
MÉIER — Av. Amaro Cavalcanti, 51 — CARLOS BOTELHO & CIA. LTDA.
BONSUCESSO — Avenida dos Democráticos, 703-A "COLOMBO" LOUÇAS & FERRAGENS LTDA.
PILARES — Rua Álvaro de Miranda, 33-1.º, sala 6 — ALFAIATARIA SÃO LUIZ.
ANDARAI — Rua Barão de Mesquita, 769 — TELE-SERVICE.
SANTA CRUZ — Rua Marquês de Maricá, 15 — ARMAZÉM MODESTO.
BOTAFOGO — Voluntários da Pátria, 365 — FARMÁCIA NOVA LTDA.
JARDIM BOTÂNICO — Rua Voluntários da Pátria n. 451 — FARMÁCIA MODERNA LTDA.
IPANEMA — Rua Teixeira de Melo, 25 — TELE-SERVICE.
ITAPIRU-RIO COMPRIDO — Rua Azevedo Lima, 25 e Rua Campos da Paz, 237 — ARMAZÉM PRINCIPAL.
NITERÓI — Junto às Barcas. BANCA DE JORNAIS.

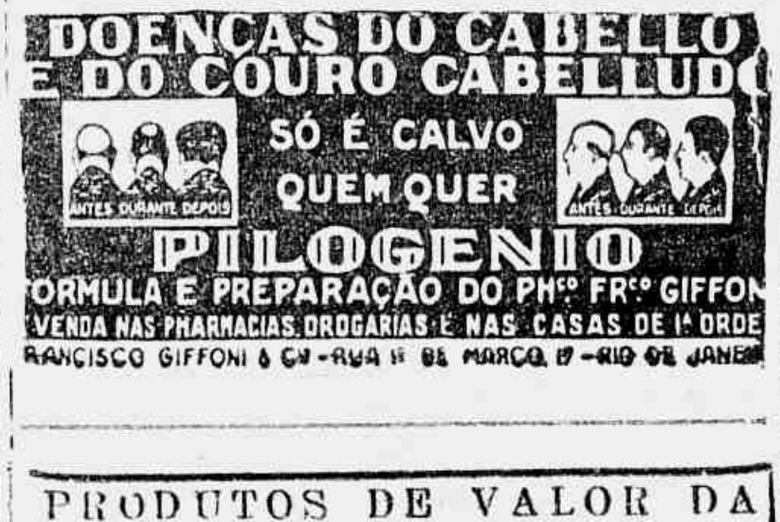
DOENÇAS DO CABELLO E DO COURO CABELLUDO
SÓ É CALVO QUEM QUER
ANTES DURANTE DEPOIS
PILOGENIO
FORMULA E PREPARAÇÃO DO Phco Frco GIFFONI
VENDA NAS PHARMACIAS DROGARIAS E NAS CASAS DE 1a ORDE
FRANCISCO GIFFONI & Cia - RUA 15 DE MARÇO 17 - RIO DE JANEIRO

PRODUTOS DE VALOR DA
FLORA MEDICINAL

JURUPITAN — Combate as cólicas e as congestões de figado os cálculos hepáticos e o icterício

DIRAJAIA — Expectorante indicado nas bronquites e nas tosses por mais rebeldes que sejam

CHÁ MINEIRO — Indicado contra reumatismo gotoso e artritismo moléstias da pele e por ser muito diurético nas doenças dos rins

LUNGACIBA — Poderoso tônico amargo ativa o órgão digestivo combatendo as diarréias e o catarro intestinal, estimulando o apetite

VENDEM-SE EM TÔDAS AS FARMACIAS E DROGARIAS — PEÇAM GRATIS NOSSO ÚTIL CATALOGO CIENTIFICO
J. MONTEIRO DA SILVA & CIA.
195 — Rua 7 de Setembro — 195
Telefone: 23-2726 — RIO DE JANEIRO

Empataram Santíssimo E. C. e Corintians F. C.

P. S. D. contra a volta do P. C. B. á legalidade

A sessão da Camara Federal foi ontem agitada pela tese da nulidade do pleito de 3 de outubro, dada a participação dos comunistas, tese esta sustentada, sem convicção, pela UDN.

O sr. Armando Falcão, do PSD de Minas, demonstrou, da tribuna, o absurdo do arrazoamento dos bacharéis udenistas, à luz da jurisprudencia, fundamentando que tentam os militantes do partido do brigadeiro, com semelhantes teses, levar o país a uma guerra fratricida.

O sr. Odilon Braga e outros, aparteando, provocaram tumulto, forçando o sr. Carlos Luz a fazer soar os timpanos varias vezes.

CONFUSÃO

Vê-se, claramente, que o objetivo udenista, no momento, é provocar a maior confusão possivel, a fim de tirar o melhor partido da situação. Isto é o que lhe resta, ao partido da rabulice estonteada, na falta de alguma coisa concreta em que se basear.

Na imprensa, como no Parlamento, a UDN anda inteiramente entregue à ingleria campanhia do golpe, agora através do «expurgo eleitoral! Mas perdem-se, os seus bacharéis, no enredo absurdo dos seus proprios argumentos, como ontem se viu o sr. Odilon Braga, a gaguejar ao microfone, tentando pronunciar uma frase e sem poder fazê-lo de pronto, completamente desnorteado, arrancando risos dos seus pares.

CONTRA A LEGALIDADE DO P.C.B.

Agitando a questão de compromisso que teria sido firmado entre o PCB e o PSD, na base de troca do apoio comunista pela volta do partido à legalidade, depois de empossado o candidato majoritário, o sr. Odilon Braga forçou o sr. Armando Falcão a declarar que estava autorizado, pelo seu partido, a afirmar que o PSD jamais tomaria a iniciativa, no Parlamento, de propugnar pela volta do Partido Comunista à legalidade.

Com tal declaração, do representante pessedista mineiro, o sr. Odilon Braga se deu por satisfeito...

MARGARETH vencida pela Igreja

Finalmente, após varias semanas de ansiosa expectativa decidiu-se a questão do casamento da princesa Margareth com o tenente-aviador Peter Townsend.

A jovem de mais lindos olhos do mundo renunciou a seus projetos matrimoniais, vencida pela tradição e pelo dever.

Nenhuma nota oficial a respeito foi distribuida pela familia real, que continua a guardar absoluto silencio em torno do assunto.

Foi a própria princesa, em declaração pessoal, que tornou publico, ontem que renunciava ao amor do herói inglês, para respeitar as leis da Igreja Anglicana e defender a integridade do Imperio Britanico.

Sabe-se por outro lado, que, na noite de ontem Margaret e Townsend estiveram juntos por duas horas, depois do que ele saiu acabrunhado, nada declarando aos reporteres.

Greve geral na Argentina

O Em desafio ao novo governo da Argentina, a CGT decretou a greve geral por tempo indeterminado em toda a Argentina.

Os novos dirigentes daquela entidade (que são interventores já nomeados pelo novo governo), haviam, há dias pedido o afastamento do novo Ministro do Trabalho.

RESENHA POLITICA

(Conclusão da 1ª p.-s.)

não governará sem o seu apoio.

— Assessores do Sr. Juscelino Kubitschek estão estudando a melhor maneira de beneficiar São Paulo atraindo-o para a sua órbita. Entre as medidas aventadas, sem que nada esteja ainda oficializado, se encontram as medidas protetoras ao café e o reexame das tarifas aduaneiras de modo a beneficiar a indústria paulista.

— A bancada socialista na Câmara dos Deputados está desenvolvendo uma ação de combate frontal ao udenismo no tocante aos propositos de anulação do pleito. Os deputados Aurelio Viana e Roge Ferreira, o primeiro secretario do diretório nacional e o segundo, lider da bancada, estão desenvolvendo intensa atividade, visando frontalmente a UDN, na defesa dos principios contidos na nota oficial do Partido que fixa sua conduta de respeito às decisões da Justiça Eleitoral e contra a tentativa de depuração de votos dentro ou fora da Justiça.

COLUNA SINDICAL

Comentário de GERALDO DA MATTA MACHADO
Noticiário de ARAQUEM MOURA ROULIEN

A INDUSTRIA

Ora, direis, senhores, ouvir estrelas.

Pois foi o que fizemos até agora.

As causas já apresentadas, e por tantos apregoadas como provas de que jamais alcançaremos um indice apreciavel de desenvolvimento fabril, não são causas. São efeitos. Ou, pelo menos, são causas segundas, causas reflexas, todas elas condicionadas a uma única causa verdadeira: o menor ou menor grau de industrialização do país.

E' preciso deixar bem claro: sindicalismo é tão sinônimo de industrialização quanto o é capitalismo.

A concentração de grandes capitais nas mãos de pequenos grupos, determina o desaparecimento da iniciativa privada no âmbito econômico e transfere a direção da politica de produção, da emprêsa para o truste;

A concentração de grandes grupos operários em pequenas areas anula a importância do trabalhador como ser humano e transfere a direção da politica operária do individuo para a classe, cuja arregimentação na luta por melhores salários e melhores condições de trabalho determina o sindicato.

Sindicato é síntese de luta operária como truste é síntese da luta pelo domínio dos mercados.

Em todos os paises onde o sindicalismo conseguiu alcançar a culminância ali tambem encontraremos a indústria grandemente desenvolvida e a formação de poderosos trustes economicos.

País sem indústria, país industrialmente subdesenvolvido, país onde não há grandes concentrações operárias, é país de fraco movimento sindical.

Esta a verdade e a lição da história.

O resto são balelas ou pretexto para justificar um pessimismo suspeito.

Mas, voltaremos ao assunto.

CONSULTAS TRABALHISTAS

COLUNA SINDICAL está à disposição de seus leitores para qualquer consulta relacionada com o direito trabalhista ou sindical. As cartas deverão ser dirigidas a GERALDO DA MATA MACHADO, GAZETA DE NOTICIAS, — Coluna Sindical, rua Teofilo Otoni n. 142, cina nome, endereço e pseudônimo para resposta.

TRABALHADORES NAS EMPRESAS CINEMATOGRAFICAS NO T. R. T.

O Tribunal Regional do Trabalho marcou para o dia 3 do corrente, às 13 horas, a audiência de conciliação do dissidio coletivo suscitado pelo Sindicato dos Trabalhadores nas Empresas Cinematográficas contra a emprêsa Asilomar Artista.

ELEIÇÕES NO SINDICATO DOS TRABALHADORES EM MARMORE

O Sindicato dos Trabalhadores em Pedreiras e Extração de Marmore, marcou para os dias 1, 2 e 3 de dezembro vindouro as eleições para renovação da diretoria, conselho fiscal e representante junto à Federação a que está filiado.

RODOVIARIOS EM REUNIÃO NO T. R. T.

No dia 3 do corrente será realizada, no Tribunal Regional do Trabalho, uma nova reunião entre o Sindicato dos Condutores de Veiculos Rodoviários e Agentes e o Sindicato das Emprêsas de Transportes Coletivos, a fim de ser debatida a questão do aumento de salário dos motoristas, trocadores e despachantes de onibus.

SINDICATO DOS GRAFICOS

O Tribunal Regional do Trabalho fará realizar, no dia 3 do corrente, a audiência de conciliação do dissidio coletivo suscitado pelo Sindicato dos Trabalhadores nas Indústrias Graficas contra o órgão patronal.

Martim Francisco pretendido pelo Fluminense

Ao que se adianta, o Fluminense está interessado no concurso do técnico Martim Francisco, que acaba de deixar o America. Mas apuramos que o «coach» não está propenso a aceitar, preferindo mesmo abandonar o futebol.

Propala-se, ainda que o Bangú tambem deseja o concurso do «coach».

Garrincha será...

(CONCLUSÃO DA PAGINA 12)

de prender muito a pelota, não se tem mostrado agressivo.

FICARA NA CERCA

Por isso, novas modificações serão introduzidas no time para o segundo turno. E dentro de tais modificações, o afastamento do Garrincha é tido como certo. O ponteiro que despontou com tantas qualidades, e que era o primeiro depois de Julinho, vai agora para a «cerca».

O próprio Zezé Moreira, que se mostrava irritado depois do jôgo, nos afirmou que tomaria essa providencia, pois já havia concedido várias oportunidades ao craque e não poderia mais suportar suas atuações deficientes e prejudiciais, portanto, a produção da equipe.

Ubaldo no Bangu

Procurando reforçar o seu plantel, o Bangu conseguiu contratar o jogador Ubaldo, do Atlético Mineiro, o qual surgirá entre os suburbanos no segundo turno.

Modificado o...

(CONCLUSÃO DA PAGINA 12)

COM A PREFERENCIA DA MAIORIA

Ao que apuramos, Vasco, Fluminense, Botafogo, America, e Canto do Rio cerram fileiras em tôrno do Sr. Murilo Pacheco Marques. E alegam que sendo o dirigente eitado de um clube pequeno não lhe vai interessar fazer uma politica capaz de prejudicar os interêsses dos grandes. Por outro lado, trata-se de um desportista cujo passado é uma garantia para o equilibrio da entidade guanabarina.

Assim, pois, só nos resta esperar os últimos acontecimentos.

Rodrigues...

(CONCLUSÃO DA PAGINA 12)

ponteiro Rodrigues, por empréstimo.

CHEGARA' QUINTA FEIRA

Ao que se adianta, o craque bandeirante chegará na proxima quinta-feira, para vincular-se ao gremio de General Severiano.

REFORÇO PARA O SEGUNDO TURNO

Assim, contará ao bom reforço para o segundo turno, Vez Rodrigues, embora não seja um jogador moço, está em plena forma e poderá, portanto, ser muito util ao onze dirigido por Zezé Moreira.

Teve um desenrolar movimentado o prelo travado domingo último, entre as equipes do Santissimo Esporte Clube e Corintians Futebol Clube, de Bangu.

JUSTO EMPATE

As duas equipes lutaram em busca de um triunfo consagrador, que entretanto, não veio, registrando-se um justo empate, pelo escore de quatro a quatro.

QUADRO DO SANTISSIMO E MARCADORES

A equipe do Santissimo formou com a seguinte constituição:

Tião; Bilota e Panela; Oscar, Bira e Mauro; Luizinho, Marcia, Moa, Mauricio e Odilo.

Moa, Odilo, Mauricio e Panela marcaram os tentos do clube de Rafael Durante.

* * *

O BAIGURU DERROTOU O LAMEIRÃO FUTEBOL CLUBE

O Baiguru Futebol Clube, deveria enfrentar o Distanta, conforme tivemos oportunidade de noticiar. Entretanto, à última hora, os dois clubes chegaram a um acôrdo e o clube de Biga foi enfrentar o Lameirão Futebol Clube, nos dominios deste.

Jogando com grande desenvoltura, os comandados de Nicanor, não tiveram dificuldades em vencer seu leal adversário, pelo escore de 3x1, tentos de Orioulo (2) e Zemica.

QUADRO VENCEDOR E PRELIMINAR

A equipe do Baiguru jogou com a seguinte formação:

Artur; Dionizio e Miltinho; Itá, Carlinhos e Dalmo; Luiz, Baianinho, Crioulo, Zemica e Toninho.

Na preliminar, venceu o Lameirão, pelo escore de dois a zero.

* * *

BI-CAMPEAO O ESPORTE CLUBE PRIMEIRO DE MAIO

Realizou-se, domingo último, no campo do Madureira, a última rodada do Campeonato do Departamento Autônomo.

No primeiro encontro, o Oriente, segundo colocado, venceu facilmente o União, por 8x3

No segundo jogo, o Primeiro de Maio, lider do certame, derrotou o Campo Grande, por quatro tentos a um.

Segundo fomos informados, o Campo Grande teria entrado em campo com um quadro misto, ao jogado com sua equipe desfalcada.

Com este resultado, o Primeiro de Maio sagrou-se campeão do Campeonato do Departamento Autônomo.

* * *

O 26 DE ABRIL VENCEU A SENSACIONAL «NEGRA»

No campo do Campo Grande, jogaram domingo último, as equipes do 26 de Abril Futebol Clube e Ilha Futebol Clube, em disputa da «negra».

O 26 de Abril teve muito que lutar, para vencer, pelo escore de quatro a três.

* * *

VALERIO ROCHA NAO FOI ELIMINADO

A propósito de uma nota publicada em nossa edição do dia 29 de outubro, o desportista Valério Rocha, presidente honorário do Esporte Clube Cajaiba, telefonou, ontem, para o encarregado da seção de futebol amador deste matutino, comunicando que não tem fundamento a noticia de sua eliminação.

Disse-nos o fundador do Cajaiba que nos telefonou da residência do Sr. Gualter Rafael, presidente do clube, que está convalescendo da pertinaz doença, recebendo, com surprêsa, a notícia por nós publicada.

O Sr. Valerio Rocha promete conceder, brevemente, uma entrevista ao nosso matutino, como também, ontem, nos afirmou o desportista Bricio, vice-presidente do clube, que também falará à reportagem, cujo assunto não quis ainda informar.

BI-CAMPEAO O 26 DE ABRIL F. C. — O 26 de Abril F. C. vem de sagrar-se bi-campeão do campeonato da Liga de Juvenil de Futebol de Campo Grande, ao derrotar, na peleja decisiva, o Esportivo Júnior, por 4 x 1. No cliche, vemos à esquerda o quadro do 26 de Abril (campeão) e à direita o Esportivo Júnior (vice-campeão), que disputaram a luta pela decisão desta entidade. (Texto e fotos de Cristóvão de Andrade).

Sagrou-se o...

Terminou o primeiro turno. E o Vasco da Gama, ao encerrá-lo conseguiu manter-se na liderança. E ele, pois, o campeão na primeira etapa. O certame carioca. E justiça se lhe faça: fez jus a esta classificação. De fato, contrariando aos seus propagadores, foi o onze de Cruz de Malta a equipe que mais se houve na temporada. E verdade que o Fluminense, de suas sucessivas baixas, foi um fator preponderante para o Vasco galgar o primeiro posto. Todavia, se isso fôsse é incontestável, não é menos incontestável, por outro lado, que a equipe de São Januário tem subido de produção. Tem melhorado, consideravelmente, jôgo após jôgo. E na reta final desse primeiro turno exibiu-se impressionantemente vivamente. O seu ataque, por exemplo, que se vinha mostrando incapacidade de finalização, passou a funcionar. E, com isso, melhorou o todo. E fez gosto vê-lo atuar. Domingo, contra o Botafogo, partindo de um «handicap» adverso por 2 x 0 para uma vitória, por 3 x 2, demonstrou o Vasco que está enxergado, que se está conhecendo. E verdade que o Botafogo é um onze falido. E um onze sem personalidade. E um onze falido. Contudo, há de se convir: o Botafogo entrou disposto. E não foi só isso: conseguiu dois tentos em menos de dez minutos dos noventa de jôgo. Ora, êsse gane já é algo contrário às pretensões de êxito para quem o sofre. Mas o Vasco conseguiu superá-lo. E quando uma equipe de futebol, com responsabilidade de suportar a liderança, não se deixa envolver com a desvantagem de dois tentos, significa isso dizer que o seu estado estado geral é bom. Embora, note-se: o adversário pouco valha como equipe propriamente dita. O caso do Botafogo é êsse. E isto assim que cai, afinal. Porém se há nisso uma verdade comprovada pelos fatos, outros fatos existiram para ressaltar o bom estado por que passa o «almirante».

Não acreditamos para o Vasco sagrar-se campeão. Nós e Fla-

Novo problema...

O Flamengo, positivamente, não está com sorte na temporada em curso. A cada momento sofre o rubro negro a perda de um elemento.

Agora, trata-se da vez importante de contar com o atacante Evaristo.

SOFREU FRATURA DOS LIGAMENTOS

O dianteiro atacante que tem sido feliz no que diz respeito às contusões, foi atingido no sabado. E foi grave a contusão. Sofreu fratura dos ligamentos.

AFASTADO DURANTE LONGO PERIODO

Assim, Evaristo ficará afastado durante longo período, a fim de poder recuperar-se. E o Flamengo continua a se debater com o eterno problema de não contar com os melhores elementos nessa campanha do bi-campeonato.

Amor Trajado de Branco

O MAIS ENCANTADOR DOS FOTOROMANCES, O MAIS BELO ROMANCE DE AMOR
A ANALFABETA QUE SABIA LER NOS CORAÇÕES - MENSAGEIRO DE AMOR
VOCÊ TEM O GÊNIO DO AMOR? - SER AMADO OU... SER CAÇADO?
PERFUME DE LILÁS - A MOÇA DAS ROSAS - SEJA MAIS BELA NA INTIMIDADE - CARTA DE AMOR ABERTA - CONFESSIONÁRIO DO AMOR - CANÇÕES FAMOSAS - PASSATEMPOS, etc. etc.
Leia o n. 432 do GRANDE HOTEL
Saiba o número que lhe dará sorte nesta semana, Cr$ 6,00 - Nas bancas

FABRICA DE LADRILHOS HIDRAULICOS

IMPORTAÇÃO
Aparelhos sanitários brancos e de côres. Fogões nacionais e estrangeiros.

EXPORTAÇÃO
Fornecemos: BRAZILIT, AZULEJOS, MOZAICOS, CERÂMICAS E ETC.

Blasquez, Rosario & Cia. Ltda.

Caixa Postal 4658. Capital: Cr$ 2.000.000,00. End. Teleg. Blarosa
RUA DO SENADO, 252
Tels.: Loja-32-2646. Escr. 32-5022
RIO DE JANEIRO

PIRILO E ZOULO RABELO PRETENDIDOS PELO AMÉRICA — Com o afastamento de Martim Francisco, assunto já resolvido, o América volve suas vistas para Pirilo, do Bonsucesso, e Zoulo Rabelo, que fêz sucesso na Portuguêsa. Ao que estamos informados, dificilmente Pirilo deixará o onze leopoldinense, onde vem atuando com destaque.

Modificado o panorama na sucessão presidencial

Murilo Pacheco Alves, agora, surge, reunindo maiores preferências

Agitam-se os bastidores futebolísticos para a decisão de quinta-feira próxima na Assembléia da Federação Metropolitana de Futebol

Continuam agitados os bastidores futebolísticos com o problema da sucessão presidencial.

Depois de varias escolhas entre nomes de projeção lançados, tais como Gastão Soares de Moura Filho, Abílio de Almeida, Otavio Menezes, Orsini Cortelano e outros, surge, agora, o de Murilo Pacheco Marques, do Canto do Rio. E o "trocet" em apreço, está reunindo maiores preferências. Tudo, pois indica, pelo menos até agora, que o Sr. Murilo venha a ser eleito na próxima Assembléia Geral da Federação Metropolitana de Futebol, quinta feira entrante.

(CONCLUI NA PAGINA 11)

ANO 60 RIO N.º 252
GAZETA DE NOTICIAS
3.ª FEIRA, 1 Novembro 1935

O TEMPO

TEMPO — Instavel passando a bom.
TEMPERATURA — Vae elevação.
VENTOS — De Bonito a Nordeste frescos.
MAXIMA — 24,8
MINIMA — 18,9

FLAVIO COSTA
Está satisfeito e não promoverá modificações no onze

Flávio não promoverá alterações no Vasco

Orlando está sem novidades e continuará no time -- Nenhum problema em São Januário

Nenhum problema existe no Vasco para o segundo turno. Flavio Costa, como não poderia deixar de ser, está satisfeito com o que ocorre.

O MEIO ORLANDO
SEM NOVIDADES

O «Player» Orlando, que sofrera uma contusão, está, porem, sem novidades, em condições, portanto, de reaparecer no seu posto.

MANTERA' O MESMO ONZE

Assim, o técnico Flavio Costa, manterá o mesmo onze que se vem conduzindo com acerto na temporada.

Mirim e Belini, embora se estejam recuperando, não estão nas cogitações do técnico para voltar ao quadro cujas performances têm satisfeito.

Novo problema no Flamengo:

Evaristo novamente está fóra de cogitações

Sofreu fratura dos ligamentos — Passará por grande periodo de recuperação

(CONCLUI NA PAGINA ONZE)

EVARISTO
Novamente afastado por força de uma contusão

Garrincha será barrado

GARRINCHA
Ficará na "cerca" por deficiência

Zezé Moreira não gostou da produção do Botafogo. E não gostou principalmente do ponteiro Garrincha. Para o técnico, o craque vem prejudicando as manobras do quinteto. Pois além

(CONCLUI NA PAGINA 11)

CRAQUES DO BONSUCESSO
Cairazo, afinal, mas por uma contagem bastante injusta

Sagrou-se o Vasco CAMPEÃO DO PRIMEIRO TURNO

O Botafogo foi, apenas, chuva de verão — Caiu o Bonsucesso em seus domínios

(CONCLUI NA PAGINA ONZE)

ZEZÉ
Acredita possa Rodrigues ser util

PINGA E HÉLIO
Foram dos esteios do Vasco e coube ao primeiro marcar o tento da vitória

RODRIGUES DEFENDERA' O BOTAFOGO NO SEGUNDO TURNO

Quinta-feira chegará o ponteiro bandeirante cedido por empréstimo pelo — Palmeiras —

Chegaram a bom termo os entendimentos entre o Botafogo, desta Capital, e Palmeiras, de São Paulo, para a cessão do

(CONCLUI NA PAGINA 11)

FOI ADIADA A RODADA DO CERTAME CARIOCA, DO DIA 13, PARA 20 DO CORRENTE

JOGOS DA PRÓXIMA RODADA — De acôrdo com o sorteio ontem realizado na F.M.F., serão os seguintes os jogos da próxima rodada, primeira do segundo turno: Bangu x Botafogo, no Maracanã; Canto do Rio x América, em "Caio Martins"; Bonsucesso x Portuguêsa, em Teixeira de Castro; Olaria x Fluminense, em Bariri; São Cristóvão x Flamengo, na Rua Figueira de Melo e, completando a rodada teremos o lider Vasco da Gama enfrentando o Madureira em "match" a ser realizado em S. Januário.